(明治卅九年十月廿四日第三種郵便物認可)(大同元年七月二十六日第三種郵便物認可)　康德六年七月十五日　昭和十四年七月十五日　THE SHENG CHING SHIH PAO　（日刊）　星期六　西曆一千九百三十九年　陰曆己卯年五月廿九日　第一萬零五百十一號　（一）

盛京時報　晚刊　七月十四日發行

發行人 染谷保藏　編輯人 菊池貞二　印刷人 東明　發行所 盛京時報社 奉天

華中反英風潮益烈
決議否認英國權益斷絕交易
開封英僑竟允限期撤退

【南京十四日電】在華中之反英風潮、以南京爲中心、如火燎原、向各地擴大中、而華中反英總會、自十三日午後二時、在莫愁路之辦事處、各地反英代表開臨時緊急會議、南京、上海、杭州、蘇州、鎭江、蚌埠、安慶、蕪湖等之代表、約二十九名出席、關於今後之反英具體辦法、討論結果、決議如左之十餘項、

一、否認英國在華一切之不法權益、實行收回租界、

一、與英國斷絕一切交易、實行經濟的絕交、

一、以反英團體之名義、勸告在英國領事館、銀行、醫院、公司、商店、學校等處服務之中國籍職工使用人、應通知後一星期以內退出、不服從勸告者、認作漢奸、

一、在華中英華人設立之教會、醫院等、漸次歸維新政府接收、在英國改變遠東政策時、再行返還、

一、與英人結婚之男女、自動的離婚、

一、澈底的驅逐英國在華侵略勢力、

【開封十三日電】河南民衆反英實行委員會、已作最後之決意、決定剋期强逼殘留英國人撤退、十三日下午三時、反英民衆本部、約有一千民衆、大擧反英氣勢後、即在街頭遊行、擁至英人教會學校病院等處、要求剋期撤退、是時殘留英人等、歸允於最長期限四日以內必撤退、於是一千民衆、一齊高呼萬歲、異口同聲、大呼打倒英國、旋即返回、於是廿餘年來、暗中煽動抗日、由河南逐出日本人之英國人、今竟出乎爾反乎爾、反受排英之怒號、惟有悄然退去耳、

英租界極反人道
反英運動波及於租界內

【天津十三日電】以人道主義自誇於喚起世界輿論之英國、自行濫用權力、威嚇居住英租界內之無辜中國民衆、租界內居住者、尤以天津百五十萬中國民衆、極爲激憤、共非人道的行爲、固屬事實、蓋英租界內居住之中國民衆、共大部分須依賴於租界、乃一種崇拜英國者之集團、及其後深知租界隔絕之本質後、頓悉陷於英國巧利策術中、居住之場合、益感生活之脅威、同時更認爲東亞新秩序建設之一大障碍、以七七紀念日爲期、租界外中國商人、斷行不對租界內交易物資、深刺戟英租界內居住民衆向租界外遷移促進之運動、遂陸續有多數希望遷出者、因之英租界當局、頗爲狼狽、由工部局一一調査希望遷出者、以無理强權阻止之、又對於人力車夫、無論結婚獨身者、一律拘留於工部局宿舍、因之英租界外居住者、其家族之生活、頓無着落、特一區居住之張某、（五十）共所以於十二日觸新興路電網而死者、即因强欲會晤其家族也、由此事實觀之、倡人道主義之英國、其反而正公然作非人道的行爲、因之中國民衆之反英運動、大有波及租界之情勢、

赴德出席德社黨大會之日軍代表　自左至右（前列）大角大將・寺內大將・（後列）加藤少佐・小野田中佐・金山少佐・小島大佐・八里中佐

興亞院華北各長官
急往東京協議新對策

【北京十三日電】事變二週現有意義之紀念行事告終後、年地之客觀的情勢、漸由作戰的階段向政治的再建階段、尤以內容已見整備之興亞院現地機關、其於今後處理事變之重大局面上、將如何具體設策、殊堪注目、關聯新政權問題、而發生當面課題之際、興亞院華北連絡部長官喜多中將、張家口連絡部長官酒井少將、十五日急遽上京、與中央首腦部作重要協議、此尤堪重視、天津租界問題發生以來、現地之政治的情勢、及中國民衆反英運動之展開、都漸趨尖銳化、此數月之政治的動向、固東亞新秩序建設上最重要之時期也、要望日本於此機會、決於嚴重方針下、向新政治勢力結成指導、及處理事變邁進、此興亞院現地最高首腦之東上、由此意義觀之、極當重視、

國府內訌愈激烈
黨共將領狼狽爲奸

【香港十三日電】東京會談已迫目前、重慶方面深恐英國與日本或有廣汎之妥協極力牽制英國、然以連遭敗北、又加國際展開不情勢利、抗戰陣營部內之動搖、有漸趨深刻化之形勢、據重慶方面消息云、最近國民黨內部、以抗戰英雄之名頗得人望之陳誠、白崇禧兩者之間、竟發生齟齬、極共不睦、兩者均與共產党勾結極力擴大勢力對此而共產党內部之內訌不和之兆、亦有漸趨表面化之勢、爲國際共產之中國共產党代表專於國共合作、作理論的指導之陳紹禹、以爲共產党幹部、秦邦憲最近頗得人望、大有將自己理論的指導者之地位、取而代之勢、內心非常不滿、共產党內部之對立與陳誠、白崇禧之反目相連關、益爲促進抗戰陣營內部之動搖無氣力、

新政權不能從速成立
王委員長由青歸京談話

【北京十三日電】王克敏行政委員長、出席於青島之第五次聯合委員會後、十三日午前已飛返北京、午後四時、在外交大樓接見日華外各國記者團發表談話如左、
余於八日、維新政府方面於九日先後抵青島、十、十一兩日、開豫備會談、十二日已開聯合委員會本會議矣、關於決議、如在青島所發表者同、從來此會議、皆於兩政府所在地招開、惟此次特在青島招開者、乃因梁院長之健康與梁夫人之病症、擬與維新方面代表以便宜故也、再青島夏季氣候良好、乃人所共知、關於新政權問題、雖未以議題而論議、但個人方面、交換意見、乃屬事實、至於新政權成立時、臨時政府之態度等問題、尙未至發表之時期、關於共時期、因有各種複雜情事、故恐難急速成立、汪精衛氏是否至青島之質問、可簡答之無共事實、不過氏曾於九日放送者、乃衆所共知、現於聲明上之氏之意見、於收拾時局之意志、與臨時政府完全一致、僅方法徵有不同而已、該聲明於民衆間、因屬重大事、故必有種種意見、余與汪氏前曾會晤一次、是以對余之意見、似有種種猜測、不過現在尙非述個人意見之時期、因此、臨時政府無公式聲明之準備云云、

意國宣明不承認
法國割讓聖甲克地方與土耳其

【羅馬十三日電】關於法國聖甲克地方對土耳其割讓、意大利政府、十三日向法國政府致送公文、申明意大利依一九二〇年聖勒摩會議之決定、爲委任統治國之一、將來關於此問題保有一切抗議、權利之旨、意大利政府於當日更補足對法通牒之趣旨、宣明不承認割讓聖甲克地方之態度如左、

法國政府、無將敍利亞之聖甲克地方割讓於土耳其之權利、共擅專行自者、顯係侵犯國際條約同時亦爲法國欲將

一、敍利亞成爲屬領之左證並且

一、曝露對阿剌伯紛爭法國政府之新政策、

一、擾亂地中海之和平、

一、對歐洲和平之新挑撥行爲、

意大利政府除法國外、對歐洲全國家不合理之擾亂和平策、絕對不能看過、留保此權利、將來必定行使、

【又電】意大利政府、對前此成立之關於割讓亞歷克山德勤達之法土協定、取絕反對之態度、十三日間法國政府通牒、申明意大利政府對該協定規定之亞歷克山德勤達歸屬土耳其之點、不能承認之旨、

日英會談今日開幕
日方遂行最後的磋商
首由有田外相與克萊基大使會談

【東京十三日電】有田外相、十三日午後六時、由葉山返抵東京、自同七時、於外相官邸、邀澤田次官、加藤公使、栗原東亞局長、土田東亞局第一課長杉原同第二課長、田中領事以下此次會談關係官、對日英會談開始、已作最後的磋商矣、會談由十五日午前、有田外相招致克萊基而開幕等情、已如既報、最初兩三回、以有田、克萊基形式進行、先對天津問題、作原則上之討論、而促英國方面、由根本上是正援蔣反日態度、特英國方面、表示與日本協力之誠意後、再與加藤、克萊基會談、以對具體的問題、進行折衝云、

新民會聲明
願自爲反共先驅

【北京十三日電】中華民國新民會、對汪精衛氏之主張、十三日會發聲明、表明絕對支持、於聲明最後謂、在中國欲爲反共之先驅者如左、官界繼汪精衛聲明之後、將和平統一救國之標語、列於國民面前、以資共向此目的邁進、共產黨不僅爲世界全人類之公敵、並爲國際和平及文化之一大仇敵也、然而實爲中日兩國不共戴天之敵、共罪斷所不許、有共產黨之處、則無中日之和平、有共產思想之處、則無國內統一、再有共產黨之處、則無中國也、故未會除大聲疾呼和平統一救國外、並與汪先生之聲明共鳴、以期於中國爲反共之先驅者云云、

天津日官民强硬

【天津十三日電】日英會談、將自十五日開始、日方現地當局、在英國眞實認識東亞新事態、積極的協力於日方以前、不問東京會談推移如何、決不稍緩隔絕之手、依英方態度如何、尙引第二第三租界隔絕强化策、現已準備妥當、官民一致、態度强硬、要求英方之態度方針、須根本的反省

寧域警備狀況

【南京十三日電】南京地區警備部隊之六月中出動回數二七五、其中交戰回數達七五回、對地方治安之肅清、擧以甚大之効果、於同月中之綜合戰果如左、

敵遺棄死體一、〇七三、捕虜一九、鹵獲品步槍二二六、同彈藥二、〇四七、手槍二二、洋砲三、槍五一、無線電信機一、日方損害戰死二三、

日机與陸軍協力
痛炸大行山脉殘敵

【某某基地十三日電】爲包圍殲滅蟠踞於山西東南部河北河南省境大行山脈廣大之山嶽中、頑强抵抗之朱德之共產軍、龐炳勳、衛立煌等之中央軍、並孫殿英軍、合計約十萬之敵之大作戰、以五日爲期、空陸一齊開始、在某某基地之日荒鷲廣田、吉田兩部隊、並某某基地之黑田部隊、敢行翻躍果敢之轟炸偵察、並與地上部隊協力、發揮共威力、共行動開始以來、戰果如左、

五日

一、廣田部隊佐藤隊之〇機編隊、於午前午後亘二次徹底的轟炸、在濬化鎭西北方山西河南省境之范城老馬嶺寨家張老灣諸部落之龐炳勳軍、已飾作戰開始之第一日、

一、吉田部隊堀川石橋兩部隊、亘二次在高平縣轟炸百十五師之千五百、予以莫大損失、更奇襲長子（高平縣西方二十公里）丹民鎭、（同南方二十公里）予以徹底的損害、

一、田中部隊佐瀨、鈴木、松山各部隊、對在陽城之第十四軍陳鐵所率之六十五、八十三師之敵二千五百、投下亘彈雨、殆使共潰滅、

六日

一、吉田部隊堀川石橋兩部隊、繼續前日、奇襲高平鎭、長子、炸碎殘敵、

一、廣田部隊佐藤部隊、急襲龐炳勳之高等司令部所在地柳樹口、（澤州東南方三十公里）對此投下亘彈、將敵徹底的粉碎、因此疾風的奇襲、敵軍司令部、周章狼狽、均已四散逃遁、更於午後、坂口少尉指揮之〇機編隊、已轟炸以濬化鎭西方省境之大石村爲中心之敵、

一、田中部隊、午前以某某地之大編隊、轟炸澤州陵川、破碎敵軍事設施予以甚大之損失、

晚刊一大張半

投考生的一大光明

奉天南滿中學堂教諭 福士匡
奉天南滿中學堂教諭 岩澤巖 共編

滿洲國大學專門學校入學試驗問題・解說 附、入學須知

四六判 三百餘頁 定價八角 郵費六分　康德五年度 奉贈內容樣本

★最上的試金石!!

二大異色
一、因爲著者現在是年年很容易地就能使多數的卒業生考進上級學校的奉天南滿中學堂的教諭、所以一切都在周到的用意之下編集出來的本書、斷然是投考者最親切的嚮導。
二、網羅康德五年（昭和十三年）度各大學・專門學校的考試全科目的問題、對於視爲難關的日本語和數學的問題特別施以模範的解答與徹底的解說。

內容
一、問題與解說（各考試科目別、下列學校的試題）附、康德五年度日本語・數學入學試題種別統計。
二、入學須知（下列各學校別）
三、各種統計表……各學校考試科目表・各學校入學志願者與合格者之比較表。

留學生實格試驗　留學生豫備校　建國大學　師道高等學校　奉天農業大學　哈爾濱工業大學　司法部法學校　新京醫科大學　工鑛技術員養成所　滿洲醫科大學豫備科　滿洲醫科大學專門部　滿洲醫科大學藥專部　旅順工科大學豫備科

康德六年新題版七月下旬發行 定價八角 郵費六分

應試者的指針

奉天南滿中學堂教諭 岩澤巖
奉天南滿中學堂教諭 太田英治 共編

增補改訂 滿鐵語學檢定 日本語科試驗問題及解說

四六判 三百六十頁 定價八角 郵費六分　滂湃的要望 重版又重版 奉贈內容樣本

三大特色
1. 設有「注意」欄、對須注意及易於誤用之處皆施有解說或示以實例。現於奉天南滿中學堂親自從事滿人子弟之日本語教授的岩澤・太田兩先生、對於斯道有獨到的研究、故所講解的無一不適中肯棨、足使讀者茅塞頓開。是以本書與普通的問題集迥然不同。
2. 問題排印於格線內、在其左方則施以模範的解答、且解答及說明、自四等至特等皆使用與各該等相當之用語、故應試者自勿待言、即一般日語研究者亦可隨時用以測驗學習進步程度而確知自己的學力。
3. 作爲附錄、敎有應試者必須知道的應試規定等於卷末。

★合格的關鍵全在本書一卷!!

要目
一、受驗者の爲に
二、答案作成上の注意
三、作文に關する注意
四、試驗問題及解說（自昭和四年起至昭和十三年止）
附錄其一 (一)滿鐵語學檢定試驗規定 (二)日本語科試驗程度及標準
附錄其二 (一)受驗者名票 (二)受驗票 (三)合格證

飯河道雄先生校閱・陳達民先生譯註

對譯詳註 高等日本語讀本

滿鐵檢定・壹・特等標準

——滿鐵教育會教科書編輯部原著——

★同類譯註本中最可誇耀的內容!

日本現代文〔口語・文語〕的練達

第一 譯文，不拘泥於一字一句之意義，儘採取所謂意譯之方法，務使兩國語言各顯其固有之特徵。註解，專用所謂直譯之方法，說明其單語及成語之意義，且對於費解者必擧出類例釋明其用法，又隨處講述日本的風俗習慣。
第二 每頁分做三段，其中段揭載本文添註發音，下段於該本文行下，載以全譯，上段是自本文中摘出難解之語句添註詳細註解的，並且務使本文譯文及註解，排列在一行之上。
第三 譯文全採用北京話，這是因本書一面又欲給日本人做研究中國話川的綠故。

菊判 ▲定價 卷一・二 各六角 郵費各四分

★卷三 八月上旬新刊發行 定價六角 郵費四分

飯河道雄先生著

對譯 日本商業實務讀本

菊版一六二頁 背書布裝 定價八角 郵費四分

東亞貿易之指針

—例言—
1. 近來我國與日本通商貿易日趨頻繁、國人欲研究日本商業實務及商業上所用的日文者亦愈加多。
2. 著者有鑑於此、特編本書、以應斯界諸君之要求。
3. 本書的取材網羅現代日本商業實務上的全般。本書內各處插入多數的圖畫和日本商法上所規定的呈報文件及商業帳簿的諸格式、以供讀者之參致。
4. 本書的假名用法、除所變化之語尾外、完全依據表音式假名用法。

—內容一斑—
◎商業之意義◎資本與店舖◎商業書信◎廣告・戰術◎郵便法全般◎運送全般◎匯票全般◎支票全般◎支付代價◎零賣與批賣◎商品之書買◎商品之整理

發行所 東方印書館
奉天市大和區義光街一段 電話②二一三二號 郵政存摺奉天七〇六番
北京分館 北京東城蘇州胡同一五五 電話東局三五九五號

奉贈圖書總目錄

代售處……全國各地書局

確立住宅難對策案 提出省聯審議

省聯協議會第四日（十四日）、自午前九時、廣繼在市公署講堂開會、當日由橋本協和會中央本部長、岸總務廳次長、神吉民生部次長、高倉拓墾處長、伊藤金融科長、松井鐵路司長等出席及宇田議長着席後、開始審議實業關係第五十四號議案、一、關於確立住宅難對策之件、（奉天市、本溪縣）奉天市、本溪縣各代表互相說明現況並未解決問題、要望當局適當措置、對該案由省當局塲統制股長答稱、因時局下之資材配給、欲求合理、感到困難、但爲求無遺憾、而努力進行、結果由省本部設置對策特別委員會、充分討議、並提出全聯、於是滿塲通過、終了午前之日程云、

中央實踐本部昨招開 各省幹事協議會

【新京專電】滿洲建設勤勞奉仕隊中央實踐本部、十四日午前十時在開拓總局會議室開各省實踐幹事協議會、經五十子事務局長以下中央本部員及各省主任三十餘名出席、由中央本部說明關於奉仕隊之事務及警醫兩事務最高特務班等之概要、由省主任述地方之實情、關於今後之方針、作種種懇談云、

薄田治安部次長 對警察官訓示

中央治安部薄田次長、以此次來奉參加協和會聯合協議會中、特於十四日午後一時起、對奉天警察廳以及省公署警務廳躬親實地巡視、終了後、更於午後一時三十分許在省公署之大廳內對全體之警察官等作十分重要之訓示、並由省警務廳長答辭云、

滿洲建設英靈抵京

【新京專電】化歸滿洲建設可貴人柱之日軍勇士遺骨於十三日午後三時十分及同七時三十分着之列車由哈爾濱及吉林安抵新京驛、立卽安置於慰靈祭場之吉野町紀念公會堂、午後九時舉行慰靈祭、植田軍司令官帶同松山秘書官參列慰靈祭施行燒香以表哀悼之意、

協和會 第三教育分會總會 發表時局宣言

協和會第三教育分會之本年總會、於十三日午後二時起在市公立厚生國民學校禮堂舉行、當日出席者、除全体會員七百餘外、奉天市公署章處長村瀨市本部長村事務官等均皆出席參與、於會序進行中、並提出緊急之動議、經全場一致贊同聲中、對時局下發表宣言並對陸海軍治安部大臣及最高指揮官各閣下拍發感謝電文、以資表示該會全體槍後之熱誠、總會終了後、舉行講演會、懇由軍管區小野顧問舉行諾孟罕事件之經過、大會迄當日午后五時許散會、茲當日該總會發表之宣告文如下、

興亞聖戰、於茲二載、今東方諸民族於世界史上覺悟自己之地位、正一致協力向前邁進而建設新東亞之秋也、吾等奉職於教育、負有養成第二代國民之重任、當念及時局之重大、決不可有背時局之行爲、深思建國之本意及以民族協和日滿一德一心精神、而實踐勵達成教育之大道、建設道義之國家、用期參與興亞聖業之一翼、謹此宣言、

康德六年七月十三日

滿洲帝國協和會奉天第三教育分會

滿洲電業人事

（新京專電）滿洲電業於十二日伴隨職制改正發表人事異動如左、

福祉長　山崎元幹
命業務委員會委員
常務取締役　大津留聽
〃　啓彬
〃　石橋朱一
命業務委員會委員
參事　山口本生
命業務室主事
參事　伊ケ崎卓之
命總務部長兼業務委員會長
職員　青木眞助
命經濟部用度課長代理
取締役　大磯義男
命營業部長兼業務委員會委員
參事　中村繁次
命營業部次長
職員　森川貞二
命營業電力課長
職員　野村欽二
命營業部電燈課長
取締役　岡雄一郎
命工務部長兼業務委員會委員
參事　前川和
命工務部部長
職員　佐藤謙一
命工務部試驗所長兼工務部試驗所機器係長事務取扱並工務部試驗所大連試驗分所主任事務取扱
職員　多田道雄
命工務部試驗所奉天試驗分所主任
職員　後藤吉之助
命大連支店長代理
職員　東田知敎
命大連支店庶務係長
職員　野田孝
命大連支店營業係長
職員　永野義男
命大連發電所長
職員　新美榮
命大連支店大連發電所天合發電係長
職員　赤司純一
命大連支店大連發電所甘井子發電係長
職員　歌原昇
命大連支店大連發電所係長
參事　隈元昂
命奉天支店長
職員　篠田喜一郎
命奉天支店撫順營業所長
參事　龜山享
命哈爾濱支店長

國境戰線寫眞　（上）衞寄雲翔飛進發之我方陸鷲〇〇機（下）達成擊墜外蒙蘇聯百架志願樹立空戰殊勳之航空島田部隊勇士

以鍬與鋤與大地交戰 建設滿洲卽建設新東亞

星野長官放送告勤勞奉仕隊員文

【新京專電】星野總務長官、於十三日午後八時、由新京中央放送局、以「告滿洲建設勤勞奉仕隊員」爲題、向全滿民衆放送講演、介紹興亞意氣高燃之「土之戰士」、與以多大感銘云、

放送詞要旨

諸君自登大陸之地、亦卽出校門作奉仕之旅行以來、已經一兩週間、余恍惚能見諸君隆隆筋骨於烈烈太陽之下、以鍬與鋤、與大地交戰、而征服大地之姿、深覺壯快、又不覺爲之目熱、現在將余心中之兩三感想一述、作爲對諸君之贈物、

第一、滿洲建設之事業、乃新東亞建設大事業之重要基礎、滿洲國完全開發、完全利用資源、則新東洋可確立鞏固國力之基礎、新東洋之建設、乃曠古之大事業、故其完成、不能一日卽可達到、本格的對新東洋建設及滿洲開發共負責者、卽今日之青年諸君也、

第二、希望且期待諸君對周圍一切事物、能以充分之研究心與親愛之情接觸之、蓋諸君今初接未知之大地未知之自然、故當對大自然發見一新價値、新之美點、生愛新天地之心情、我等所眞愛滿洲之大自然、乃開發滿洲絕對必要之條件也、

第三、希望諸君對自己周圍之人人、卽先輩開拓民及滿洲原住之農民、必須盡可能觀察、澈底其本質、以深熱愛、先輩開拓民於滿洲國開發之初期、卽最困難時期、身當開發之任、陸續相繼、此等諸人之苦心與奮鬥、及此等諸人創造之事、傳之於諸君、乃可貴之傳統也、諸君今將此等諸人之工作、於開拓創造之場所相接、誠爲難再之機會、我等將與此等諸人一同建設新東亞、故必須知此等諸人之本質之心情互相親愛、最爲必要、茲爲眞民族協和之始、對原住農民衷心理解與親愛之情、由協和滿洲爲光耀新東洋唯一之根源、故諸君須瞭分利用此機會、並爲理解親愛滿洲農民而努力也、最後私祝諸君之健康、並切望於時下酷熱之候、自愛自重、維持活潑之體力、以完成此有意義之事業、

國婦本部募集慰問品 向前線國軍寄送

今次諸孟罕事件、在滿日兩軍之緊密連絡共同作戰之下、於前日之大殲滅戰、已告一段落、此次國軍意氣極爲旺盛、能完成國境守備之重責、一方念及第一線將士之苦勞、鎗後國民之熱誠、亦頗昂揚、尤其是國防婦人會首都本部、前於活躍募集慰問品、現在已收得相當數量、其中七千件、已經向國軍第一線將士而取分送手續矣、

協和會創立八週年紀念 全國一致實施慶祝行事

〇〇〇〇〇〇

月之廿五日、爲協和會創立八週年紀念日、中央本部、鑑於當此聖戰下、逢迎歷史上最光榮最有意義之紀念日、爲期全國民衆徹底王道建國精神及協和運動與友邦協力同心建設東亞新秩序實踐國土防衛運動以完成宣德達情工作及我國百年偉業計、擬定於當日舉國一致實施、排共講演電影大會、並各部大臣感想發表、以及種種關係慶祝行事、昨已通知管下各首市縣協和會、市本部奉令後、已遵照中央本部規定事項、進行籌備一切事務中云、

法政大學勤勞奉仕隊 離京前開壯行會

【新京專電】民生部爲壯遠自日本來滿法政大學勤勞奉仕隊員二百十三名（內幹部十三名）之行計、於十三日午后四時半起、於忠靈塔廣場舉行壯行會、於孫民生部大臣、星野實踐本部長、結城開拓總局總裁、孫民生部、開拓關係各官廳、會社人員、男女中等學生等多數參列之下、於定刻、田村民生部敎育司長代表主辦者側致辭、合唱滿洲國歌、遙拜帝宮、並默禱殉國英靈、其次孫民生部大臣星野實踐本部長各述激勵之訓辭、奉仕隊代表答辭、最後由孫民生部大臣發聲、三呼滿洲國萬歲、由星野實踐本部長發聲、三呼勤勞奉仕隊萬歲、於同三時廿分散會、再同奉仕隊當日午後十一時五十分自新京出發赴現地安達縣云、『寫眞』卽開會時情形（中圖爲致訓詞之星野實踐本部長）

第四回 裕民彩票

頭彩 一四五〇號

【新京專電】第四回裕民彩票當籤番號如左、

△頭彩 一四五〇
甲、奉天榮商會、乙、新京天利號、丙、吉林單殿臣、丁、哈爾濱泰洋行、戊、撫順石原洋行、己、錦州大信洋行、庚、松尾商店、申、新京金泰洋行、

△二彩 三二一九〇
甲、齊齊哈爾洪昌盛、乙、奉天西尾洋行、丙、新京金泰洋行、丁、松尾商店、戊、新京泰正號、己、哈爾濱山口商店、庚、安東高野洋行、申、奉天榮商會

△三彩 一四九九四
甲、新京泰西號、乙、正直洋行、丙、奉天西尾洋行、丁、哈爾濱山口商店、戊、鞍山丸山商店、己、奉天泰洋行、庚、新京金泰洋行、申、哈爾濱同記商塲

△四彩
四三六三九　三二三〇三　二六二四三　一七四四〇
一五四五　三二六三九　三七二七九　三九五一三　一三三二五
二八五九四　四六五〇四　九八一　二二七六九　九五九五　八五九一　四五二九八

△五彩
一一七三六　三七三二七　一五一三五　二三七五　四二九九三　二八四五八　三七七七七　一二二五八
三四九五三　四一二一八　五七九〇　四二七六　二七六五五　三八一五四　四九五六二　四二九一　三九八八四　四一二六七　三八八三二　二二一三〇　三七六二六　七八八　一六六六　四六五七四
二八九三二　一三三七一　九五九八　三七九九一　一五一六九　五四三九　四五三八四　二四六六三　九九三二　三四〇〇三　二九四七六　三〇一〇六　二八一〇七　二六七〇　一一四　三三三三九
二八七〇八　四四〇八八　五二六七　四七四　三七六九三　四七七　四三〇三五　一一八五三　二八五三〇　四二八七九　六三一七　四一〇九　一三八〇八　二二二六九　二三五九

啓東烟草公司發生 一椿離奇命案

工人毆斃工頭剖驗並無傷痕

小西邊門外啓東煙草公司、於十三日下午四時四十分許、發生一椿離奇命案、其原因據稱係工頭張連惠與工人張書善等、因爭論工作時間、致武劇、而將連惠毆斃、但被捕之工人張書善、堅不認有其事、而當晚官方檢驗結果、並未驗出傷痕何在、於是十四日乃延醫大二階堂博士解剖、然亦未得端倪、是連惠之死亦云奇矣、茲誌其前後經過如左

緣十四日下午四時四十分許工頭張連惠（年四十九歲、河北省保坻縣人）督率工人張書善等於院內工作中、彼等突蜂擁趨至連惠近前、要求提前下工、態度極爲强硬、大有勢非應諸不可之概、時工頭張連惠、以工作本有定時、焉能破例、因正顏厲色斥之、工人等固綴然莫能對、詎料彼等無知識、不但置若罔聞、反爾老羞成怒、亦以惡言相向、舌戰有頃、彼工人等十餘人、竟變本加厲、羣毆連惠、蓋連惠人單勢孤、何能與之敵、移時、但見工人蜂擁散去、則連惠已氣絕倒地身死矣、旋事聞於公司當局、當由新田顧問、據情報官、於是北市塲署司法系、立卽全体出動現塲、捉拿禍首工人、但以工人早已遠颺、僅捕獲張書善一名（河北省樂亭人、年二十三歲、現住西下窪子磨盤前胡同）遂帶署看押候訊、乃鞫訊之下、彼竟緘口否認有毆犯行、一方並聯絡關係方面、由警廳鹿毛搜查股長、檢查廳賀檢查官、警廳胡醫官、北市塲署司法系主任、原警尉、謝警尉、至現塲檢驗、歷數小時不但並未驗出致命之傷何在、卽些許之微傷亦未發見、是以於十四日乃將連惠屍體抬至醫大病院、延二階堂博士解剖、然亦無傷、然連惠之死果緣何歟、如純係被毆而死、又胡爲乎無傷耶、誠耐人尋味耳

死因莫明之工頭張連惠、年四十九歲、河北省保坻縣人、現住守謙里三十六號、在該公司任職迄今、已達六年、月入可三十元、家有妻李氏、年四十七、長子永田、年十齡、長女淑琴年廿五、次女淑貞年十九、三女淑英年十二、原籍老父萬祿及母均尙健在云、

東京大相撲自昨献技

東京大相撲滿洲巡業團一行、抵奉後、自昨日（十四日）起、已在富士町消防署後邊東之會塲、舉行献技、當日前往參觀之人士、極爲擁擠、呈空前盛況云、（寫眞卽會塲門景）

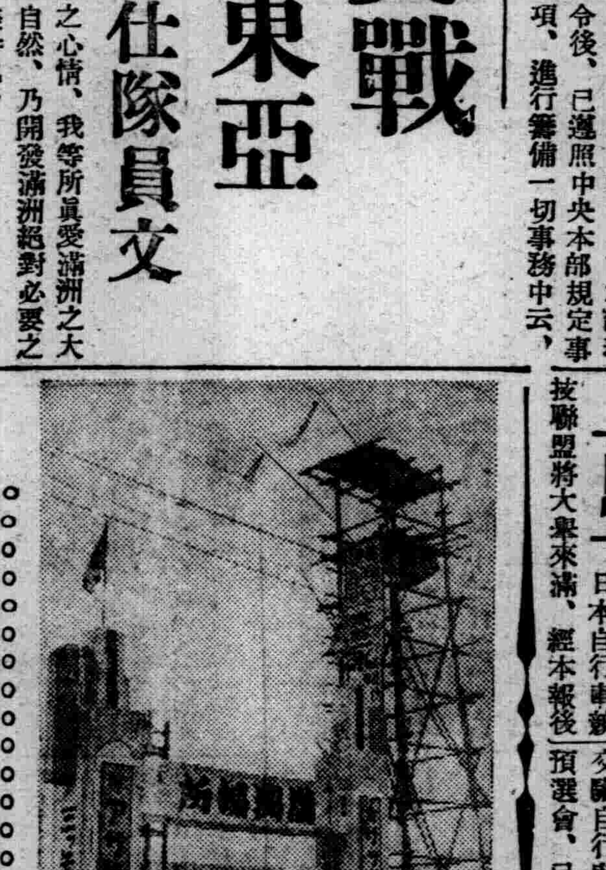

市立小學校 校長會議

奉天市第五回市立小學校長會議、十四日午前十時在市署會議室舉行、協議暑期休暇以敎員之訓練等學務事項懇談云、

滿日交驩 自行車競技 奉天大會 明日開預選會

於八月十日、日本自行車競技聯盟將大舉來滿、經本報後援於國際運動塲將舉開之滿日交驩自行車競技奉天大會、其預選會、已誌本報體育欄、定於七月十六日午後四時、在國際運動塲舉行、其報名出塲之各選手、每晚各驅愛輪在國際運動塲作猛練習、當日之盛況仕女雲集、可預卜也、於烈日之下踏双輪爭覇風景線之日滿自行車競技大會奉天預選大會、已近在明日、主辦者急於準備中、背負鄉土奉天之名精銳之奉天選手、報名至當日午前始截止、故連日向體聯奉市事務局及國際運動塲報名者極踴躍云

冒充刑事在永和當 詐去懷表一隻

十二日正午許、大和署司法係、接到北市塲十八經路永和當當電話稱、『貴署兇拿中之犯人、今已來此』、司法係因對永和當、無部署兇拿犯人之事實、頗爲疑惑、因卽進行調査、始判明如次僞刑事事件、蓋本月一日午後四時頃有一日本人至永和當內、持出似警察手冊之物、提示於店主人李佩增（三十二）謂、『俺大和署刑事也』、使其持出六月中當入之表數件、由其中選出大型及殼懷表一塊、價値三十圓程度、稱爲贓品、立予沒收、並謂『當此表者、便是犯人、故將來時、請向大和署密告』、言罷遂去、李佩增信此日人爲眞實之刑事、十二日、該當表之人前來、卽向大和署密告、從而判明該當表人非犯人、前刑事眞是僞刑事也、關此警察當局發出警告如左、『質屋乃至古物商、發現贓品之場合、刑事不能直接持出、縱令其提示、警察手帖及名刺、亦不可交出物品、若彼時持物品而行者、定爲僞刑事、急向最近派出所或警察署密告、充分注意、勿受欺害』云、

錦州三元堂出版新書敬告

諸君應試文官考試者敎師檢定者語學檢定者學校畢業升學試驗者預備課程時謹貢獻左列各書實爲得力定者廉惠顧從速以備捷足先登之兆特啓

文官考試、袖珍文官考試大全　定價六角
考試必備、敎師檢定指南　八角
各界考試、百科常識問答　八角
算術解答、五百難題詳解　六角
日滿對譯、國文成績彙選　八角

國民學校敎師用
滿文日文 國民讀本敎案參考書（第一冊 第二冊 第三冊）

國民優級學校敎師用
滿文日文 國民讀本敎案參考書（第一冊 第二冊 全二冊）

以上各縣大書局均有代售

自動車兵募集

日滿人（不論自動車經驗之有無、入隊後敎授之、國民學校（尋常小學校）卒業程度通日語者、自滿十七歲至滿二十三歲）
呈出日期 八月十二日止
募兵規定請用紙附郵票四分則發給
奉天東大營（奉天中央郵政局私書函六三）
滿軍 築瀨部隊
電話（四）三八七四

奉天市 瀋陽日語學院招生

本校奉民生部大臣第一六八號認可令在案
級別 高等科 中等科 補習科
資格 高等科 限舊制初中畢業或有同等學力者 中等科 限舊制高小及國民優級學校畢業或有同等學力者 補習科
報名 自卽日起至八月二日止
考試 八月三日（有証書及証明書者免試）
開學 八月五日
宿舍 本校爲遠道學生便利計備有宿舍
校址 總校 奉天工業區五馬路南三街 分校 奉天小南關草柴市（成城中學舊址）
另有詳細簡章函索附郵票二分卽寄 電二一五一四六
科別 高等日語科 中等日語科 商業科
額數 每科插班生二十名

秋農醫院

診治各科病症住院方便解除名種毒品中毒
分病舍奉天市南市塲東緯路（地址奉天市南市塲十一緯路）
因本院病室不足應用新建分病舍一所庭院寬濶六畝種樹木花草空氣新鮮適於養病收費低廉
院長苗秀新（滿洲醫大畢業）
電話 二•三一〇一二 二•二一九〇

最新發明 特許良劑
奉天省公署化驗許可
奉天警察廳註冊專賣
主治 一切肝腫水臌氣臌單腹臌等症均有特效
安全消臌散
定價 每盒九付國幣參圓 加料每盒國幣五圓
總批發處奉天市大東門裡龍王廟胡同門牌六號 漢醫玉景泉啓
外埠函購、不加郵費、信內附款、須要掛號

日神牌 萬年印色台
不用添墨水可用萬年回
日神牌 商標 代理店
製造本舖 名古屋市中區岩井通 舟橋商會

南美巴拉圭總統的爲人

現任巴拉圭總統、是小小個子、臉色蒼白、前額覆以黑髮的愛司的加利比亞將軍、常被人呼爲「現代拿破侖」、五年前大厦谷森林之戰、他以一敵四取得最後勝利、凱旋後他受到一次意外的挫折、五月上旬、自由黨選舉他爲巴拉圭總統、贊成票九三、三二九票、反對票一二、九八七票、事有湊巧、他在大厦谷戰爭中的敵人、玻璃維亞國的卜許上校、於兩星期之前變成玻國的獨裁者、大厦谷戰爭之後、愛司的加利比亞將軍奏功受有上賓、這給予法西司派佛蘭哥（這是巴拉圭的佛蘭哥、名爲 Rafael Franco 一個煽動軍隊的機會、把愛將軍逐走了、此後巴拉圭演着循環不息的內亂、一九三七年爲變亂最多之一年、一年中換了四個朝代、最後由穩健派白伐 Felix Paiva 暫代總統、白伐重訂憲法、恢復了愛將軍的名位、任爲駐美大使、最近巴拉圭人要他們的「拿破侖」自到國來、的伐於八月八日代理期滿他將要回到亞松森（巴京）大學教授的老位置去、

世界珍聞及其他

英遜王文撒公 夫婦遄歸故國

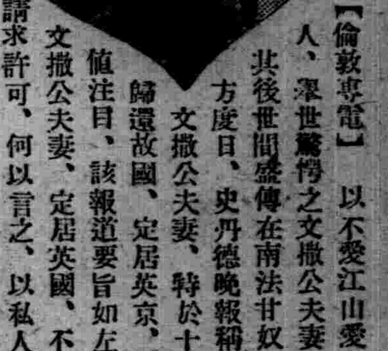

【倫敦專電】以不愛江山愛美人、深世驚愕之文撒公夫妻、其後世間盛傳在南法廿奴地方度日、史丹德晚報稱、文撒公夫妻、特於十月歸還故國、定居英京、殊値注目、該報道要旨如左、文撒公夫妻、定居英國、不必請求許可、何以言之、以私人資格、文撒公夫妻、無論至何處、均宿自由、該公曾強硬主張與夫人皇族待遇、然今日已撤回此要求、此點使問題較容易也、又文撒公夫妻、豫定明年訪問美國、對此英國宮廷側近者、否認文撒公夫妻之歸還英國、爲無根虛報云、

夏裝

可是摩登女性裝束究竟是神秘不可思議的、袒胸露背、裸腿赤足、目的原在涼爽、可是在長衫外面、却偏又罩上一件類似馬甲的小小的風衣、雖然並不厚、但是它只能擋風而不能生風罷！所以有人說、女人的夏裝固然要在凉爽、魅和美兩個條件却是更要緊的、這是值得相信的話啊！

國境戰線 悲壯佳話

鐵牛部隊激鬪 部隊長以下戰死紀詳

【哈爾哈河畔電】於巴勒夏戈爾高地之越境外蒙蘇軍掃蕩戰担當○○部隊一翼立我精銳部隊之先頭、掃滅頑敵立赫赫武勳無敵日軍精銳吉丸部隊之活躍、爲此次戰鬥我壓倒的大勝之一大原因、爲戰史所必須特書者七月二日負擊破巴勒夏戈爾高地南角之頑敵、向哈爾哈河川义地點進出任務之吉丸部隊與左翼之玉田部隊併進、當日午後五時自巴勒夏戈爾高原之中部霍魯斯坦湖附近出發、玉田部隊之先頭已預知敵於川义地帶之砂丘以鋼鐵線作對戰車網之功妙配置、速射砲及對戰車砲均已集中此對戰車地帶雖以一戰車突破亦爲至難中之至難事、於是此地帶之突破如何、成爲由友軍作戰成否決定之重大事矣、決然奮起之吉丸部隊、部隊長爲先頭、與隊員一同、以必死決心、衝入敵堅陣中、俄然敵軍火砲、一致開始射擊、鋼鐵線巧妙對損壞戰車隊之無限軌道敵彈紛紛命中戰車之勇猛果敢之我將兵、斷不後退、眼望敵陣、沒遮攔突進不顧濕地與砂丘惡路之我決死戰車隊、冒敵火砲之雨、進攻復進攻、我戰車砲忽擾亂之敵陣、乘隙前進之我戰車隊、蹂躪敵陣炸破敵戰車一舉衝破十二公里、午後十時半進出至川义渡河點附近、於此激戰木野本部隊長與戰車同運命壯烈戰死、我損害敵軍之裝甲車三、十糎砲二、速射砲及其他多數部隊夜爲與後方連絡、暫於霍魯斯坦湖口集結、次於翌三日該部隊更以加倍之悲壯決意、再度進攻、午前十一時以吉丸部隊長爲中心、左爲坂本隊、右爲宮本隊開始雁行堂堂之進攻、敵已築二段三段之報復陣、吉丸部隊長乃集合決死隊員全體作『期與戰車部隊長』一同作最後之犧牲』之痛烈悲壯訓示、我踴躍向死地之吉丸部隊、猛進復猛進、敵以BT之大型戰車隱於砂丘之後、向砲門前面掃擊之速射砲亦一致對我集中火力、哈爾哈河對岸之敵砲兵陣地之炸彈對我戰車隊之前後左右、如雨飛來、馳驅於砂丘與濕地要路之吉丸部隊、敢然進攻敵戰車黑煙蓬蓬所砲門之力強如鬼王將敵紛紛擊倒、蹂躪敵陣二小時、潰敵五十餘輛、於此壯絕無比之激鬥、我鐵牛部隊衝入敵陣轉戰、我無敵戰車隊之威力完全發揮、獲得輝煌之榮譽云、

北村大尉戰死紀

【巴勒夏戈爾電】爲玉田鐵牛部隊尖兵長而活躍不幸陷入敵戰車重圍壯烈戰死之北村良一大尉（滋賀縣人）之戰鬥狀況、一掃哈爾哈河畔敵軍、十一日午後爲全軍一致稱讚、受討驅漫外蒙蘇軍出勁命令之玉田鐵牛部隊、爲進攻軍之最前衛、自○○躍出發、六月廿日廻至汗達喀亞西北之敵陣、得敵戰車出沒情報之玉田部隊長、以命豪膽無比之北村大尉爲尖兵隊長、索敵、進攻北村大尉率鐵牛車○台、踴躍猛進到處擊破敵斥候兵、繼續進攻北村大尉於距汗達喀亞三十四公里之地點與敵戰車之大群遭遇、敵戰車以寡兵可侮對北村隊之前後左右以戰車砲亂射、剛勇之北村大尉、旋展戰術顛覆敵戰車、以○○砲射之破壞敵戰車三台使之燃敵戰車得知北村鐵牛車之指揮車、乃加以猛襲北村大尉發射之○○砲又將敵戰車二台之擱座燃燒繼入第二攻擊、北村大尉之搭乘車忽發一巨大音響、瞬間轉西段命中敵對戰車砲彈左胸中砲彈之北村大尉、扶砲塔躍出鐵車外、拔出傳家寶刀躍上敵戰車、期刺入敵戰車之鐵窗惜左失去自由未達目的敵、戰車所放之砲彈命中胸部壯烈戰死云、

英首相張伯倫之家世

【倫敦電】負現下難局、英國運命於一身而奮鬪之張伯倫首相實出自革蘭達幾爾特王朝、最近有名系譜學者安索尼華格那氏發表此新發現、即華格那氏今次發行之『系譜學雜誌』、揭載一論文稱張伯倫首相、爲十二世紀末君臨英國、普蘭達幾爾特王朝初代亨利二世第十九代之後裔也、自血液上言爲史克奇、威爾士、印古里秀之血、此外共十五代前之祖先、爲愛德華一世、其婦出自西班牙哥斯其里安王家、即艾麗諾亞皇后是、張伯倫首相、實混有西班牙血系云、

（上圖張氏）

南苑姦殺案

北京、南苑南菜園住劉振江修理自行車爲生、妻高氏（廿五歲）、與夥計張銀亭發生曖昧、已相姦數次、昨劉由外歸、正値高氏與張幽會、劉當時大怒、用鐵桿錐將張左右腿背及頭部擊傷四處、經警赶來、將劉及高氏帶區張送醫、

美斯巴古市慶祝 兩年無自動車事故

美國克拉克斯巴古市訊云、在自動車最多的美國、其自動車故的件數頗夥、因而犧牲的人命、也隨之越多、這種情事、不能長此放置不問的、所以美國克拉克斯巴古市當局自從前年、不問自家所有者、或營業所有者、對着全市的自動車關係者、命令各自注意、絕對不發生事故、自從命令發下以後、這些關係們、結成一體、努防止事故、到本年五月廿七日、整滿兩年、在這兩年的期間、毫無事故、這好成績、在美國簡直想像不到的、所以訂這天正午、經市當局確認無事故的記錄、全市大鳴電氣笛、教會的鐘聲齊響、消防隊自動車也一齊鳴笛繞行市內、以表慶祝、可是市民們、都驚訝不知爲什麼事情、有向各方面打電詢問的、一時頗呈混亂的樣子、因爲這種辦法、當時一點沒有對市民發表、僅關係者施行、所以突然使市民驚訝、

北京社會惡組織 扎花團黑幕暴露

採訪標致婦女乘機施以一針

北京函云、本市內三區警察署破獲扎花團一節、詳情已誌本報、茲以此事關乎人間道德至重、並引起各界人士之注意、特將始末情由、佈露如次、

扎花團組織經過

緣東直門內燉匠營六號、住有李秉彝者、年二十四歲、冀縣人性浮蕩、喜漁色、專與歹人結交、數年前、與友人北霸天劉文華、劉文元、范廷芳、白志信、石萬鑛、張明啓、石六、鐵一民、郭寶山、石長海金星樵、張星樵、錦志等五十人、組織扎花團、專門利誘青年美貌女子、經過伊扎針、任其擺佈、數年來良家婦女、受伊等殘害者、已不記數、共傷天害理者、莫此爲甚、

李秉彝自任團長

該團既已組織成功、市內東西南北四城、均有伊等團體足跡、其中份子因多係無賴之流、於是互相大起外號、李秉彝稱爲花蝴蝶、任團長、劉文華喚北霸天、范廷芳叫馒子、白志信謂之白跛子、錦志綽號人稱東霸天、金星樵呼爲金鐘罩、伊等行動多在各大鼓場小戲園潛伏、如遇鼓姬或坤伶以及聽衆中之貌美婦女、如被伊等看中、即大施手段、

擺佈後隨便處置

凡女子墜入伊等圈套之中、當携至秘密處所、在腿部扎以麻醉性之針、婦女一經此針、即刻失知覺、在二小時左右、始能甦醒、但清醒後、亦覺頭昏眼花、至此伊等暢所欲爲、任隨其便、心中雖有抗拒之意、竟難以施展、此爲藥針之效能也、如婦女墜其術中、經伊等提講、不加抵抗者、可免去打針之苦、願從後、除供伊等淫樂外、並令操作暗娼生涯、稍不如意時、當售於娼寮之中、

得線索即刻抄辦

內三區署長胡錫佑、近據部屬探出此種情形、以該團黨羽多住於本管界內、當命特務主任張春曦、速爲査辦、張主任奉命、遂偕警員郭世仁、葉松厚、張振澤等、不分晝夜、査緝此事、以特別檢察戶口、先將團長李秉彝捕獲、斯時最可惡者、團員鐵一民、竟敢冒憲兵、威嚇警員、執料警員心中早有把握未幾即將伊等捕獲十一名之衆、

供實情救出難女

據伊等供稱、組團誘姦婦女確屬實情、惟不承認有給婦女打藥針之事、供詞狡猾、可惡已極、幾經審訊、始供出最近被害之女子計有田淑蘭陳淑芳二人、田女從先爲歌姬、時在東四牌樓隆福寺等處演唱、被伊等計騙後、竟賣至蘇花河[illegible]仙下處爲妓、使押賬洋一百四十元、陳女現在東城華百壽胡同八號隱匿、區署根據伊等有供、即將二女救出、並將隱匿人犯石德氏逮捕、

陳淑芳傷心言語

據難女陳淑芳對記者談稱、伊現年十九歲、北京人、先在何家口居住、家有父親兄嫂、平日與嫂不和、時常口角、彼時院鄰住有張某者、年二十許、每於無人之際、即對伊用言安慰、後家中遷至東直門內北弓匠營八十三號居住、伊父因患腿疾、生活極感困難、十數日間、何家口院鄰、張某又來伊家、用言威嚇、勸令隨其走去、離開此困難家庭、今後生活由其擔負、陳女被迫不已、即行同去、

至秘窟施行輪姦

[illegible]陳女隨張某[illegible]之際、張某忽在陳女左腿打了一針、覺得一陣疼痛、旋即不解人事、後遂被其姦污第三晚間、伊又在陳女左腿給打一針、陳女問其爲何打針、張謂、此乃係頭心針、並無損害、第四日張忽同一名石萬鑛者前來、並有一女子董桂蘭隨來、至此將伊騙出、據聞亦來打針胡爲、是日經張某聲稱將陳女介紹與石某張即携董女走去、

隨石某遷地居住

陳女在該處寄居、所遇之人皆非善類、已有數次任其胡爲、石萬鑛以此不悅、遂將其帶至華百壽胡同八號伊家居住、每日由其母石德氏監視不准外出、實如一人間地獄、今蒙官方救出、得見日月、稱爲感愧云云、該區除嚴緝在逃黨羽外、定於日內即將全案解局、將請局方准[illegible]以儆此類匪徒之[illegible]

胃痛

早晨夜間空腹時之胃痛

食後 胸內痞塞

嘔酸 噯氣 溜飲

諸述諸症、乃胃酸過多症之必有症狀、在神經質之人或青年婦女每多患之、考其原因、要皆精神過勞、或煙酒過度、或驚懼憂鬱、或咀嚼不全等之所致也。

諾爾妙散片之合理効果

最近創製之胃病良藥諾爾妙散片在胃內能掩蔽胃粘膜之全面、以隔絕胃液刺戟而保護患部、同時又能吸收胃酸、收斂胃腺、以減低胃內酸度並抑制胃液之過度分泌、一方面更因有其岩膏之配合、兼有對症止痛之效、故對於胃痛及其他所有胃酸過多之不快症狀、洵有根本治療之功

【包裝】大粒 二片 六片 一八片 四五片 九六片 一八〇片 三六〇片　小粒 七二片 一八〇片 三六〇片

各大藥房均有經售

株式會社 武田長兵衞商店 總行 日本大阪市東區道修町 支店 奉天市春日町十三番地

諾爾妙散片

89(5)60

Vagitoran

子宮疾患最新治療劑

膣球 軟膏 華義卓蘭

適應症 子宮內膜炎、實質炎、周圍炎、卵巢炎、頸管加答兒、喇叭管炎、慢性子宮、後屈症等、

包裝

大阪市東區平野町二丁目 總發行所 吉萬商店

奉天日語學院招生

科別	高等日語科中等日語科商業科
額數	每科挿班生二十名
報名	由七月十日至七月三十日止
開學	八月一日「有証書者准免考入校」
校址	總校奉天小西邊門外總站北大紅樓分校奉天大北邊門外中央馬路備有簡章來函索閱附郵二分

久咳不治 成肺傷

潤肺防癆

兜安氏潤肺桑水

兜安氏止咳藥片

兜安氏西藥公司啟 上海江西路四八九號

各大藥房均有出售

BR-CL-820

廣告事務 請通電話二一〇二二一號爲荷

盛京時報廣告部

解除鴉片・嗎啡・海洛英之慢性中毒特効藥

本藥之特徵

一、本品非植物鹼質化合物之新製品

一、含有强心劑

一、注射本品可將慢性中毒完全解除、同時由於慢性中毒而得、瘦弱、性慾減退之結果、急速恢復

樂地愛民

注射液

一瓦十管　一瓦百管　五瓦十管　一〇五瓦廿管及五十瓦一百管

包裝

各地大藥房均有出售

全滿總批發

合資會社 新義洋行 大連市連鎖街本町通 電話（三）四六七八番

各地有名藥房均有代售

購讀六年度運動年鑑者注意！

欲購讀康德六年度滿洲國運動年鑑者請速向盛京時報營業局定購可也

（定價一圓・郵費八分）

振替口座奉天一一三〇番

請用三塔牌化粧品

三塔牌雪花膏

各種化粧品優良經濟！

奉天柏內洋行

支店 新京・吉林・哈爾賓・牡丹江・安東

文藝

廣東進軍錄 海與兵隊（七十）

……火野葦平著……（雪笠譯）

（中缺）我們早已經有脫出險地的感覺。但是。現在叫槍彈弄的還是不能出那裡動彈。而且。對於追擊砲彈。還是沒有去掉不安。追擊砲彈只又遠又近。接二連三的往下落起來。

太陽是酷慘的悶熱照來。在我們緊後邊。又有一個將校被射上了。是和剛纔那個年青兵隊所遭上的一個地方那裡 竟成了敵人射 來的彈道。他原是小坂部隊裡的蘆田中尉那是從膝蓋關節穿透他只用一條腿跳着。進到土堤的背後。後方嘩啦嘩啦的響起車輛的聲音。速射砲也趕上來了。兵隊一散的拉着砲跑來。然後。把砲安置在我們稍前的稜線上。裝砲彈的人。抱着彈藥箱。爬伏在我們緊身傍邊。藤里大尉跑在砲傍。慢大小語的教給目標然後發着號令說。

『放射！』

於爽是。快的聲音直是轟響。捲起來了黑煙聽在左右的機關槍聲。已聽着漸漸的在開始前進了。不大一會的工夫。便看見了友軍的兵隊從在左邊能瞧見的那塊遙遠的稻田裡跑去。

那裡是我們最初看見敵兵影姿的地方。從前邊折回來的兵隊報告說。

『敵人哼哼的逃跑了。只是黑呼呼的逃去。不知道有幾千。像那樣一大堆堆的逃跑。我還是頭一回看着呢』

砲聲。槍聲。逐漸的少起來了。就是往我們這邊傾注的槍彈。也一點不來了。爬着的我們。這纔算起來了坐下。

等一看錶。已快到十二點了。在後方的丘陵。現出友軍兵隊的勇姿。越過斜面。從我們的旁邊通過。簡直的往前走去。不久。槍聲完全的斷絕了。兵隊。軍馬。像甚麼事也沒有了似的。一個挨着一個滿溢着。從那直到現在流彈飛交的戰場。又一面獻起黃塵。一面開始前進

我們覺得肚子有些餓了。拿出飯盒吃飯。涼了的煮地瓜却是香的了不得。

我們呆着的後邊土堤裡。死着一頭馬。田中上等兵的戰死體。已經被戰友搬去了。剛纔這場戰鬥。有了不少戰和死受傷的。野原大尉當我說。

『我們當軍人的。是沒有法子了。可是。尋思若是把新聞記者殺了。眞是有些掛心。無事還沒好啊！』

輜重汽車更不用說。就是汽車。也都[illegible]是。幸而還沒有不能使用的車。再坐上載重汽車。我們便出發了。去到最前線的衛護兵西田軍曹。和兵隊回來了。

『好像誰也沒有。受傷似的。我放散了一千五百多槍呵！』

一個帶着柔和表情的輕機關槍手。一面這樣說。滿都是塵埃的面孔。稍微的滲着微笑。洋洋的坐在載重汽車上。便吃呼吃呼的打起瞌睡來了。

兵隊滿溢在道上。從黃塵裡走去。從那炎天之下。還是走着例來不很整齊的脚步叫汗濡着。嚼牙切齒的走去我一面眺望着那些。却叫一種懷疑的感覺所捕捉。因爲我想起這些一步一步走着的兵隊。和敵人遭遇的時候。怎麼還能戰鬥呢的原故。

這些兵隊。好歹不是竟走着嗎？就是現在。那徒步走着的樣法。不也就是要倒的式姿嗎？然而。從大亞灣到這裡。我們兵隊並非僅是走着來的。原來。在各各要所還和頑敵苦鬥着呢有很多堅固的陣地。把那些陣地一個一個的奪取走去。那麼。到底是誰去戰鬥了呢？還是於今從這個道上一步一步走着的兵隊們幹的呀。也是和這些因爲炎熱的行軍。幾乎要倒。硬拉着腿走去一樣的兵隊幹的。

夫婦（二）

—國木田獨步原作—（奕秋譯）

現在只有戀戀的深的友情和聰明。沒旁的方法。』

（二）

我看了這封信。大吃一驚可是又很不得要領。

所謂兩人不安。是什麼呢？不明白原因。是怎麼回事呢？爲什麼那樣結的婚。愛情那麼深的夫婦。會變成這樣呢？就光看這封信。連我也莫明其妙了。

坂本熊男和若代千代子最初認識的是在七年前。坂本廿四。千代子十八。認識不久。兩人就陷於戀愛中了。

暮春某日。坂本穿着高等商業學校的制服突然到我的下宿來訪。

『上大森家去。您去不？』他會我說。

『去幹什麼去？』

『在我的下班。有個叫若代的。本來是在一星期前。在操場成了至交。他是個很有趣的人。總叫我上他家去玩。我想看看。一塊兒去吧聽說在八景園裏。宅院很大常引爲自豪哩。』

春天星期在下宿的樓上。也是悶的慌。便同意了。兩人立即向大森出發。

若代的家。果然很是寬大有小山。有樹林。有草地。從所謂庭院的園藝這點看起來。決够不上靠到人工之美可是頗具自然的風致。若代和顏悅色的迎接我們。也不進屋。簡直讓到庭中。領我們到立在山上的涼亭裡

若代是個比坂本小一歲的青年。身材細長。面色白淨。容貌溫柔。總像小孩似的天眞快活。

父親是做地方長官的。人物清廉。又不事生產。所以給妻和兩個孩子留的財產。僅僅是從前有的一點公債票和礦股票。此外就是這所大森的房宅而已。退職後。只有三年。便在大 森死去了。

於是若代 和母親 妹妹三人。住在這所房宅。從這上神田的高等商業學校走讀。專學銀行。他的成績。無可無不可。就因爲他性質鷹揚溫順。引人親近。所以教師學生們都很愛他。

我們坐在涼亭的長椅上。正在胡謅八咧。一個十七八歲的嫣娜的少女。來送葡萄酒和水果。

『你眞想的到哇。』若代照例的和顏悅色的說。更勾我們簡單的介紹。『這是我妹妹千代。 這位是坂 本先生。這位是大森先生。』

千代子 像她哥哥 一樣。是個面色粉白。有點圓臉。眼睛 清亮的姑娘。舉 動沉着。帶着毫無勉强的窈窕的樣子。 一切都和她 哥哥相似。不過到底還是女子。總似乎有大人的樣兒。

不一會到了正午。妹妹又當使者。

『哥哥。開飯了。』

『不知道在這行吃不？』

『已經在樓上預備好了』

『是嗎。好吧。』

於是把我們讓到屋裏。一見雖然不算寬大可是精潔雅致。像別墅一般從樓上可以看着東京灣。眺望是沒那麼再好的了。

用過了飯。我們立即出外散步。到羽根田繞到川崎從川崎。坐火車。我和坂本到新橋。若代在大森下去了。

以後坂本會我去了兩三回千代子僅僅在有事時才肯露面。決不加入談話。至於他的母親。也就是寒暄幾句罷了。

一天傍晚。坂本跑來。

『今天上大森去了』。

『怎麼樣。有趣麼？』

『千代子拉外歐林給我聽了。』

『公式的待遇啊拉的好麼』？『好吧我可也不懂得。聽着是不錯！』

『你給她唱個軍歌。就好了。』

『我給她來個劍舞。』

坂本上大森越發頻繁了。和我同去。五回裡只有一回一放學就和若代一同去。似乎還有一直玩到晚上十點鐘的時候。

那時我就覺出來坂本和千代子的關係。不比尋常。所以一天我對他說。

『眞熱心哪』

『甚麼？』

『上大森去唄』

『你覺出來了麼？』

『覺出來什麼？』

『覺出來什麼。你說這話不怪麼？』說着。坂本就着起慌來。我很覺得可笑。

『外歐林似乎很對心哪』不好麼？』

『好不好是別的問題。總之是事實吧？』

『是事實眞正的事實！』

『而且還是快來的事實。可美的事實呢』。

『是秘密呀』

坂本是極率直的人。雖然是誠實。可是心中却懷着燃燒般的熱情。想着了一件事情。輕易不肯後退。他和我同鄉。自從中學時代就是親及。他的性質我知道的很詳細。所以對於這個戀愛的趨勢。不能不加點注意。

『後天是星期。我也上大森去看看。當然你是去嘍』。

『好去吧。一同去。』

夏日已近。在學校的考試以前。我們正忙得不可開交的時候。兩人請假出了下宿去訪若代。在樓上閑談着。不知何時坂本到下邊去了將過了一會。我和若代到院中涼亭。也沒見着坂本的影兒於是若代小聲叫我。

『嗳。嗳』。他用手指着樹林那邊。我注意向那邊一看。坂本脫去上身制服。掛在傍邊的樹枝上。就穿着白襯衫。在草地上躺着。用鞋尖一邊不住的踢着土。一邊像看着什麼。前邊放着一本洋裝書。他一心的看着。千代子坐在他的旁邊。似乎在織東西呢。可是因爲臉被樹枝遮着。看不清楚。涼爽的綠蔭。蓋在兩人身上。

『眞親近哪』。若代說着縮一縮脖。莞爾笑了。

『叫叫他怎樣？』我剛說出。若代立刻擺手說。

『別。別。』止住了我『他們兩人你以爲如何？』。

『我想是快樂的。』

『妹妹簡直忘了一切了。沒什麼。我正裝不知道呢』

『可是伯母覺得怎樣呢』

『不知道。母親是母親。我是我』。

『可是她也知道吧』。

『是怎麼的。母親也沒對我說什麼』。

『伯母還許相中了坂本了呢』。

『母親 是決不 談論別人的。並且還不愛說話。所以是不知道的。可是坂本一來總給預備好飯菜哩』。

好事近　放送劇（一）（安犀）

時　暮春的晚上

地　某小城市兩個獨身男子的家

人　張曼青　王滌心　趙玉枝　趙金枝　送喜帖者

張　（啞着嗓子哼哼着流行歌嚦有勁兒。把半個身子交給牆支撐着。他大概有點醉了吧。

王　老張。來喝呀！怎末一個勁兒傻唱呢。你瞧！這還有半瓶子！今晚上咱們是一醉解千愁。

張　一醉解千愁。老王。你也有愁嗎？

王　愁？那不過是一句嘴邊兒上的話。從前我可眞愁過愁來愁去還是任麼不當。所以我現在已經不知道愁了。老張。咱們在一塊已經處了一二年了。你看見我愁過嗎？

張　那我可瞞留意過。可是我不信世界上有瞞有愁事的人。

王　那是當然的啦。可是人也不能太傻了。我瞞說嗎？光愁一陣子。甚麼也當不了。還是今日有酒今日醉來呀。老張！咱們書歸正傳。這麼好的晚上幹麼不痛痛快快地喝一場！

張　（一面踉踉蹌蹌地走近老王）不是怎麼的。今晚上的酒我喝着總不是味。你喝吧。我還有點頭疼。

王　你瞧這多洩氣！酒又不是味了。這還是湧盛泉拿包米和松花江水造的燒酒。怎麼還能差樣。我再好好巴答巴答它怎麼不是味。（吮了一口）哈！喂！老張！喝吧！味不差、喝醉了咱們好睡。

張　老王你別鬧。我實在喝不下去了。我頭疼。我想到外邊去風涼風涼。

王　（揶揄的笑着）哪是風涼。你眞客氣。你就說想去風流風流就得了唄！

張　老王咱們可過不着玩笑

王　誰和你玩笑了。可是當眞人。不說假話。我問你。你又要去找老趙家二小姐去說情話是不是？

張　（瞧有點許是觸動了張的痛苦着吧。）

王　唉我！說着了麼有這兩天你就差樣。愁眉不展。像叫殃打了似地。你當我猜不着呢。準又是和老趙家二小姐生氣了。你還別想不開。愛情就是這樣。今天你惱了。明天她惱了。歸終是假的。哈哈。怪不得你問愁不愁吧！（踉蹌地推（着張碰響了椅子）去給人家賠個不是就完了嗎？

張　（像有點不耐煩。其實差點麼哭出來）噴！瞧你這個鬧勁。我往哪去？我去！

王　喂呀！喂呀！你怎麼又跟我拿起來了？你說你往哪去？左溜你去給老趙家二小姐趙玉枝去賠不是！去說悄話！這還有甚麼可瞞着我的呢？

張　（忽然莊嚴起來）老王！你是我的朋友不是？

王　（有點愕然）你又怎麼一

張　（激烈地）你若是我的朋友的話。請你以後不要再提起玉枝的話來！

王　唉？這是怎末個碴啊？你來。來來來。咱們坐下講（拉着椅子）難道你們眞就鬧彆了嗎？

張　你看我們多咱生過氣？

王　你別跟我橫那麼你爲甚去麼來這麼大勁兒呢？

張　我告訴你一句話吧？玉枝教人家搶去了

王　（故意地）啊！她教誰搶去了？搶去幾天了？怎麼縣裏也瞞人轟轟。而且這年頭也瞞有搶人的事啊！

張　老王我跟你說正經的現在是九點鐘吧？明天早晨玉枝就是人家的人了。

王　（似乎恍然大悟）嘔。這一說我明白了趙二小姐的父親還是反對你們的結合把她女兒嫁給了別人。明天就娶過去。你們兩個人的愛情從這麼就得給人家一刀兩斷是不是？

張　大致和你說的一樣

王　還有甚麼。我給你們想個法子！

張　你有甚麼法子？

王　（若有其事地）可是我得先問問你們的愛情是不是眞的。

張　當然是眞的。

王　旣然那樣你們倆乾脆就找到一塊手拉手往松花江裡一跳不甚麼問題都瞞有了嗎

張　玉枝也是這麼樣打算。現在我就正核計着死得死不得？

王　怎麼？你眞想自殺嗎？

張　你瞧。你不是也告訴我一死就完了嗎？

王　你太傻了我那是跟你說着玩。你還就信以爲實了。好險！好險！你說你們眞要去投江。我可成了甚麼人了。

張　自然我也知道自殺是有點—（想不出相當字眼來）不大甚麼？可是也想不出別的法子來呀！

王　那麼趙二姐和你怎麼說的她是已經約定了和你一同自殺嗎？

張　她教我想法子。她說。若是想不出別的法子來我們就只有去死

王　其實你可太有點胡鬧了。二十幾歲人爲了愛情自殺不是有點太不値了嗎？再說你還別光一個人大驚小怪地。人家趙二小姐能不能和你是一條心也不一定我希望你還是清醒一點。理智一點。女人的話十九都是靠不住的。（未完）

最迅速而正當的治療新方法
鼻洋常流 氣不透
鼻子不好則……記憶身體……兩腦亦必不好
於下記之中將自已所患之病狀之旁以○印剪下以信直接郵寄則必將速治法與閣下之養生法註明全部免費懇切回答即請一試
☆申込所☆ 東京市芝區南佐久間町二ノ二 確報堂藥品部
病狀用紙 鼻涕 多、少… 青黃色…
鼻塞 不塞、時常… 左右換班塞住 一方時常塞住 變方皆常塞住
嗅覺 知味、稍知味 毫不知味、

米烏賊
五香牛肉
海螺
（招募代理店）
大連市惠比須町一六○ 富山罐詰工場 電話伏見台三·四六二二

新興代用品
白色女鞋新樣大種運到
崇尚時髦 增加美觀 質地優美
應用方便 堅固耐久 經濟無比

大義商店 電話長三四八六 奉天城內中街路南

最高的娛樂是什麼？
最高的藝術是什麼？
最濃的趣味是什麼？
魔術！
幻術家周化一君歷遊歐美五六年深得西洋魔術之奧在奉市成立『魔術研究社』並製一切魔術具欲以奇術…（[illegible]）…
請送至奉天市電車路第一商場內 魔術研究社

胃病藥 紫樸開胃丸
1 肝鬱氣逆 2 澎悶腹泡 3 嘔吐酸水
4 胃口作痛 5 食積氣疾 6 胸肋串痛
7 反胃寺驗 8 蟲攻胃痛 9 胃寒腹痛
10 急性胃病 11 心胃氣痛 12 慢性胃病
13 飲食不進 14 多年胃病 15 速服此藥
16 根本治等 0 每袋四角 0 每打四元
▲外埠函購半打起碼 郵費免收
奉天小市入南關 益善藥局發行
特售 立止牙痛散 每瓶兩角 郵費不加

清毒止淋丸
【世傳專方屢驗能除花柳而免後患】
此藥發明已久由經驗研究所得確能清血中之毒凡左列各症能完全根本治愈永不再犯君如患過左列各症服過各種藥或注射藥針未愈時請購服（清毒止淋丸）便知所言不謬也主治五淋白濁花柳梅毒橫痃硬下疳魚口便毒楊梅入骨筋骨疼痛尿管刺痛小便澀 子腫大楊梅串身升天落後無論新得後犯均有特效定價每付二元半打五元
有代售備案代寄 藥款先匯郵票十足郵費免收代金亦可
總發賣奉天大西邊門外路北 九州大藥房

哈爾濱 柯爾登洋行 經理
各埠經理處 …大連▲…奉天▲…中西▲安東▲…五洲▲…

德國白濁斷根專藥
梅濁克星
從歷年臨床實驗上得到的經驗，唯有服『梅濁克星』方可使淋病斷根
初起淋病，宜急速療治 遷延因循，則後患不堪
淋病初起，即服『梅濁克星』，可以當日止痛，二三天內保證絕根，倘遷延自誤，或亂服劣藥，逼淋菌入後尿道，即變成慢性，多受無限痛苦，此時若服『梅濁克星』，仍可於一星期內掃除病根，如果一誤再誤，即誘發各種兇險合併症，而有性命之虞矣！無論新老淋濁，立即購服『梅濁克星』，此爲各國名醫一致公認淋濁病家實驗證明之唯一自療秘寶！
上海 梅爾登洋行 總經理 各大藥房均有出售

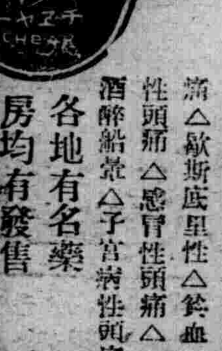

…痛
翠雅（チユヤ）
勿驚！服藥後於五分鐘內頭痛立止 一次即愈恍同惡夢初醒之快
本劑係松本不老館大醫所發明、由於自家多年之鑽研、及實驗採用最新純良藥品、且對於病理上藥理上、皆備盡充分的注意而調製者任如何劇烈的頭痛、只頓服一回可能當場治痊、誠爲清腦的頭痛藥中一大專門奇藥也
◇本劑適應症▽
△偏頭痛△腦病性頭痛△逆上頭痛△神經性頭痛△歇斯底里性△貧血性頭痛△感冒性頭痛△酒醉船暈△子宮病性頭痛
各地有名藥房均有發售
發賣元 大連 合資會社 松內補陽堂

全世界最良的
美兒固精
代乳粉

（全滿總經理處）
大連市彌生町八 明治製藥公司
奉天市大和區淀町三○ 明治製藥公司
新京祝町二ノ二七 明治製藥公司
哈爾濱道外承德街二三七 明治製藥公司
牡丹江市西長安街 太陽公司
佳木斯南陽大街 太陽公司
齊齊哈爾南大街一○三 太陽公司

在炎暑悶熱的天氣裡 談談女人的游泳

（失　名）

姑娘。時節入了夏季。妳難道還打着悶牌嗎？綉着死花嗎？你看外面是什麼日子？到游泳池去！到游泳池去！既可避暑。又可健壯身心。眞有是一舉兩得之至。在此。儘且談談游泳。游泳的利益。游泳對於身體。大有裨益。比較其他運動强的多。今縷述之。一。平均發育游泳時需要各部肌力。故能使全身肢體。發育得以平衡。無偏畸之弊。對於姿式的矯正。尤奏奇效。二。增深呼吸。水中較諸空氣裡壓力巨大。呼吸非得深强不可。因此增進肺部康健。三。强健神經—我們神經系統。因爲受較凉的水刺激一下。精神當然興奮。神經上同時也受到一種快感。四。發達器官—人類體內的生命器官。非有適當的運動。不易發達。游泳爲一種最適宜的運動。游泳的方法一。適之練習。左手握池邊。右手握鼻。雙目緊閉頭沉水內。默計五次。再以左手握池邊。右手垂身旁。自口向內深吸氣。雙目緊閉。再張開屈膝。頭沉入水內。默計十次出水時自鼻向外呼氣。二。浮之練習默面向池中。自口內深吸氣。雙目張開。頭沉入水內雙臂抱膝。使近胸部默十次。此時身體自能浮水面起立同時自鼻向外呼氣。稍事休息。再面向池中。右手踏池邊。雙臂前伸（手指相鈎）。口深吸氣雙足盡力向後推。於是身體向前進浮於水面。起立同時鼻呼氣。三。腿之練習——面向池邊。右手握池旁之欄杆（或槽）左手 置。右手下 尺許（手指向下）。使身體平直。浮之水面。再將腿伸直。足趾略向內左右足上下交換緩踢（上下之距離大概五寸）此時切須注意不可彎膝。先緩行之。漸次加速。或練習上項動作時。將雙目緊閉。俾回增加注意力。四臂之練習——身體向前略彎。右臂向前伸直（手掌向下）。左臂垂身旁。右手向後下引。舉起右肘。然後右臂向前伸至原位。動作時手不可過肩。右臂脅完。再換習左臂。少停。再將兩臂交換向後下引。動作宜緩（注重臂向後之動作）。當右手向後下引時。左手適至前伸之地位。左手換引時。右手亦同。最末練習。將右足踏池邊。右臂向前伸。左臂垂身旁。雙足向後推。身體向前進浮於水面。此時練習臂之動作向前做緩游。五。四肢練習—以上四種練竣後。即可開始練習四肢聯合動作。是爲正式游泳之初步。六。呼吸練習—立池中身體向前彎。面向左轉直至頭部右半於水中。然後開口吸氣。更將面向下轉。同時呼吸。游時左臂出水時吸氣。右臂出水時呼氣。游泳的秘訣游泳方法。既已明瞭。當可按序練習。還有幾個秘訣。習者須切實注意。1自信」一切不可見水生畏。宜抱『澤國爲鄉』「與水爲友」主義。始可練習。2。平衡—身體須直而平不可心慌意亂。手忙脚亂。若然。則重心一失。則必沉水底3。放鬆—欲求游泳姿式優美務宜放鬆肌肉。然此非勤苦練習久之方可辦到。4。連絡—上下肢體動作。務須連絡一致方可張游泳興趣。5。正確—正確之姿式。然後能得完善之游泳。初學者動作務求緩慢而細心。因「欲速則不達」。且不能的姿勢養成習慣。雖欲正。殊非易事的！6。合拍—呼吸合拍。爲游泳之妙訣。吸時須自口中入。呼時須自鼻內出。呼吸之度。約較平時加速二倍。

食經　冰激凌

（萬事通）

用具。冰激桶。冰。碗。攪冰器。盒等器具。材料。雞蛋。白面。楊梅。白糖。牛乳。食鹽。水等應用之東西。

製法。（甲）先將冰激桶洗淨後用。（乙）將雞蛋打開。再將蛋白與蛋黑分置於二碗中。用攪蛋器攪拌之。攪至成爲多數之泡末較硬而後止。

（丙）把楊梅洗淨。去其托及蕖。放於洗淨之盆中。用沸水泡之。水沉清後。再傾於另一個盆中。使之凉冷而後用。

（丁）以白糖加入楊梅中攪拌之。放入洗淨之桶中。並將蛋白和牛乳加適量之開水攪和之。其表面稍撒些白面。把這些材料。完全在桶中攪勻。然後將桶蓋好。

（戊）這時將冰打成碎塊。撒在冰激桶之四周。撒一層。再撒一層鹽。及至撒滿再轉動其軸。攪至數十分鐘後。則桶內之液體即成爲半固體狀。工作至此。即告停止。凉爽適口。清潔耿火之冰激凌大功告成矣。

世界名婦傳

池田宣政著　鳳聲譯

孤兒之母

瑪克利多哈來女士。我國人是不十分知道她的。可是在美國却是被人敬仰如神的慈善家。南北戰爭時候起來扶養窮困的孤兒之大事業家。以巨萬之富。悉投慈善事業中。女士的銅像現在依存在於紐俄爾連斯市呢。

1

『眞可愛啊！』

洗濯婦瑪克利多女士。在二層樓上的作業場。拿着熨斗往窗下看去。對面矮垣裏是本市孤兒院。院子裏一羣很小的孤兒們。歡天喜地的玩着。和着保姆風琴的拍子唱歌。團團的手牽手。活潑的舞蹈。他們栗色的髮。被微微的春風吹動了。他們的臉蛋兒。被太陽曬得像蘋果似的紅。

『他們實在眞幸福啊！』

她（瑪克利多）不覺微微的笑了。眼睛由熱而濕潤了。她本來也是孤兒。幼年時期在貧困中與兩親死別了。就被親戚家接去。因爲親戚家也很貧窮。所以沒使她入過學校。在十分枯寂的生活中長成了。後來作了主婦。家庭仍然很窮。生一個兒子。不久丈夫和兒子相繼死亡了。在這廣大的人間。只剩她一個孤苦的女性。悲慘的過着灰色生活。

有的時候。她忽覺悟到只有『死』的一條道。但是她的偉大心理主栽。雖然無開却生有一顆聰明的心。『生是强的！』她像彈簧似的興奮起來。不久就在紐俄爾連斯市一家洗濯舖。作熨衣的傭工。拚命的工作。自朝至暮。拿着笨重的熨斗。用力活動。雖然經過很長的時間。泛來洗濯的衣服像山似的堆在桌子上。一點也不見減少。她的手麻木了。腰也覺得酸痛。頸和肩都繼續的疼起來。但是她忍耐着痛苦。每日依舊快活的工作。看到孤兒們可愛的樣子。就會把自己小時候那種可憐的樣子。死去愛兒的面影。都立刻映到她的眼圈裡。熱的淚從眼圈流到頰上。

『那些孩子們都是沒有父母的孩子呀！…』

她的胸中非常難過。自己好像是那些孩子們的母親姐姐似的。

（未完）

彷徨　寄敏如妹

（梵瑩）

敏如。

星期六的下午因爲雨的關係在府上打攪多時蒙妳熱誠的招待。及借雨具。實在謝謝。

在歸途中。又下着濛濛的細雨路旁的樓房及柏油添的馬路經過雨的淋洗。似顯出非常的整壯嚴肅。路旁的樹木。經過細雨的激潤。另呈出一種新的綠油油的顏色。這時的空氣眞清新極了。我彳亍的脚步。慢慢的行在路上。走到江隄下。信步走上江隄。想不到細雨濛濛中的鴨綠江。有這樣壯觀的景緻。遠山盡蒙在灰色的濃霧裡。恍惚能看出鴨江鐵橋的一段。對岸朝鮮的街市房。屋依稀能看見點微影。這時。仍然還是下着細碎的小雨。江上有幾隻小的漁船。慢慢的往岸邊停泊。不禁又回憶到剛才我們可說的畢業之出路。眞的。以前才升入中學的時候。每見有上級生的畢業心中非的常羨慕恨光陰的過去太慢。長期的三年。何時方可達到。今日則恨光陰爲什麼過的這末快。三年的光陰。如白駒過隙似的飛逝了。畢業後究竟可怎樣呢。或者有的人還羨慕我們的畢業呢。我的心中不禁悵然了。我這時好似一隻迷途的羔羊。失群的孤雁。正徬徨在歧路上。如浮萍一般的寄生水面。如燈一樣的明滅的人生。滿佈着荆棘。一線光明也沒有的前途。何處是我的歸宿呢。但是。敏如。我們既負有二十世紀新女的悖銜名。便要努力。不畏一切的前。以謀我們女界偉大進的幸福。雖然如在現在的環境以內。我只在一轉念的時候。立覺神志清新了。我感覺黑暗的前途。佈着荆棘的前途。也放出光明來了。敏如。努力吧不要將剛强的意志消沉了。我們努力振起精神。來替女界謀幸福。

我回家的時候。已滿街燈火了。碎細的小雨已收住了。這封信是在家中的書桌上寫的時候已不早了。再談吧。敬祝努力。

洪荒劍俠圖

第五回

五二五……（張青山）

赫赫聖戰兩帥臣大彰天威孤軍闖强敵
巍巍神武衆劍俠宣揚孝尅邪氛義正氣

蔣翁邀命拜別了高僧。父子們回到家中。少不得感覺分別之苦。但望着德厚光宗耀祖。改換門庭。也只好抑止悲慘。强作笑顏諄諄囑咐了一番。德厚連聲應諾。又拜別了姐姐姐丈。懇託在二老尊前。多加照顧。曹姑娘夫妻。自然是極口應承。禮當盡孝。兄弟你放心起身。奮志前途。預祝你鵬程萬里。衣錦還鄉。是吾等之願也說不盡的。互相叮嚀的話。天已破曉。彼此道聲珍重。蔣德厚離家奔廟堂。會見了恩師。高僧將自己的包耳護項魚皮鎧。鋒鋼分水蘂。全賜與了徒兒。紅日未出。師徒們離報恩祠。認大道星夜行程。這一日到在瓊州海口找着海外三仙島。海上三仙的救生船。到在船上。見該管的頭目。說明一切。大頭目靜海雲龍。水萬珍。連忙行禮。謙遜落座。預備茶水。酒席款待。又過了兩日。人家所暗保的航海商人。完全乘州登岸。水萬珍傳話開船非止一日。入了三仙島。報入幽篁別墅。現在只賸大莊主在家。幽篁逸士慈航老叟明變。聞信接將出來。相見之下。各敘寒溫。一面說着話。來至書房之中。敘禮之後。分賓主落座。高僧命徒兒過來參見。說了名號。蔣德厚跪倒大禮參拜。明老叟攙起德厚。詳細看了看。笑道。討飯的乞丐。竟自有這樣的好徒弟。難得呀難得隨着又問了問蔣德厚的學業。小爺一一答復。和尚說我們此來。是打算由貴山要赶奔劉公島軍前。命徒弟找他師傅邀還道人去。以圖報効國家 幹功立業。明老叟笑道火山紅海峽後峰。朝雲匪下。飛仙窟山洞中。有我們同道。定海禪師搬山屯邱宗慧和尚。隱居那裡參修。敖光烈那孽障。呼之爲痴和尚。他兩個徒弟。孽咂二童。賊匪們皆不知 師徒的底蘊。認爲是世俗苦修的山僧。你們師徒投奔到他那裡。相機收伏了 火山紅海峽的群寇。一者是功德無量。又藉此作進見之功。一舉兩德。何樂而不爲。高僧連稱承教承教。請求指示火山紅海峽的地處斷峽。可容一隻大船。站在船上。就够着山窟篠裡的理。明老叟說。火山後峰。是鵝頭峰。山高千仞。山頭樑出。約數十丈。除去騰雲駕霧者。俠劍之流。是無法援登。因耳敖震等不隄防此處。他那裡曉得。匪下有一鐵鍊。那條鐵鍊。別名叫作上天梯。若是緣着往上爬。便可直達飛仙窟的後洞。你們若是由這條道兒。去找定海禪師。隨機緣。作轉移。事無不成之理。高僧聽罷。喜形於色。連連致謝。在三仙島。盤桓了幾日。告辭起身。明老叟派人駕救生船相送。這一日到在火山紅海峽這些水手。在前幾年來過兩次。所以不用費事。將船隻開入朝雲匪下。斷峽之內。此時正在三更多天。師徒們緣着上天梯。到在上面。推轉了巨石。到在後洞之中。轉至前洞。連個人影兒皆無。出了飛仙窟山洞。見洞口外。立着一面木牌。上面的字跡。雖然已被風雨剝蝕。依希尚可辨認。細看上面寫道。爲曉諭事。此山洞中。原有老僧三名。苦修於此多年。執料近日被山鷹所傷。屍骨無存。本山主恐未週知。特此牌示。仰閤山人等一體知悉。勿論晝夜。至此速退。免致傾生。其各懍遵。勿違此示。下面寫火山紅海峽統轄乘主敖示。旁邊註寫年月日。以現在的年月日來對照。已然是三年前的事啦。師徒們看罷。相顧愕然。正所謂乘興而來。遇此意外。只可是敗興而返吧。師徒們快 快進了飛仙窟。順着上天梯下來。至船上稍事 歇息。蔣德厚口 尊恩師啊。你老人家看這個事。有多麼不順心哪。滿想着水到渠成。眞沒想到是白來啦。高僧冷笑着斥道。孺子出言無狀。須知世上的事。豈能盡由人意呢。稍受些須挫折。便生怨憤之言。忘却了平日訓導的言詞。那得之不可喜。失之亦無足憂的話。可作何講解呢。德厚聞師訓斥。連忙站身答道弟子一時無知。此後當謹言愼行。敬遵師教決不敢再蹈前轍。高僧聽徒兒之言。笑了笑說能如此最好了。我師徒用飯之後。泅水赴前面去查看。有無機緣再定行止。德厚連稱遵命。及至他師徒飯後。泅水至火山。前海洋中。 悞走立水小島。上去稍憩殘力。想要回船他往。洽遇敖賊等前來設伏。他師徒隱於亂石之間。偷看了個明白。窃聽了個淸楚盡知其中的詳情。急忙入水回船。德厚初經世路。未免心慌一點。身法過急激動水聲。幸是賊人在最得意時。未曾十分注意。師徒們遂安然得以回到船上。翌日探知大隊官軍。已然開到。

健腦培元

保腎遺精丸

適應症　夢遺滑精　戒煙滑精　神經衰弱　精漏早洩

藥價每瓶百粒壹圓

外埠函購加郵貳角

奉天小南門裡　蔭華藥房　電話四一二〇九三

大連汽船出帆

▲開往天津
◇北京丸　七月十五日
◇長平丸　七月十六日
▲開往青島上海
◇奉天丸　七月十五日
◇青島丸　七月十八日
▲開往龍口
◇龍平丸　七月廿八日
一、上海航路上午十一時開改
一、船改爲正午
台灣航路下午四時開始改爲同五時
芝罘威海衛淸津雄基
船票發售處　日本國際觀光局奉天支局　大和旅館出張所
城內分所電三—四六一一
哈爾濱新京各地日本觀光

阿波共同汽船出帆

▲開往芝罘
◇十八共同丸　七月十五日
▲開往仁川鎭南浦
◇奄美丸　七月十八日
▲開往天津
◇長小丸　七月十七日
▲開往芝罘威海衛仁川
◇日高丸　七月十六日
阿波共同汽會船社　電話二五〇〇一

治愈咳嗽痰喘風寒麻木腰腿疼痛

啓者敝人素患咳嗽痰喘之症湧行秋季咳嗽不止隆冬猶重痰喘上大口春困難兼之兩肋疼痛心口脹滿喉呼啊痰痰中帶血每到夜間痰堵咽呼氣動作咳嗽之不出嚥之不下雙腿跪臥叶不足用腰腿疼痛夜難安眠迭經延醫診治服藥多劑毫無效果嗣幸在鶴春堂前後購買化痰丸三盒醫後飲食遞見增加夜可入眠面目而紅潤所有咳嗽痰喘一切重症即經痊愈再有敝人內兄在外經商身受風寒腰腿肩背俱痛不且四肢麻木手足寒冷筋骨酸痛腿軟手戰行步艱難久之小腸疝痛漸入半身不遂之途屢經診治受盡針刺服藥之苦卒無功效又經敝人在鶴春堂購到風寒神效活絡丹一盒服後頗著奇驗腰腿不痛手足靈便繼續服用不到一月行勤如常飲食增多身體健康有風寒麻木腰疼諸症一概脫體所幸鶴春堂出售各藥不但治愈敝人重症又將內兄風寒各病服藥皆愈獲此靈藥無以爲報唯有在親友及海內同胞之前有患以上病症者代爲介紹用資表揚謹將敝人照片登列報端用申謝忱凡有患者速往購服方慶同登康健之域茲將該堂藥價列下外埠購藥不加郵費化痰丸小盒十付三元大盒二元該鶴春堂藥店地址在奉天市小南關老爺廟前光明里十號

奉天大西門外復慶長　高永山謹啓

淋病

淸淋丸專治男女急性慢性五淋白濁尿道痛癢淋糊便口小便時疼痛尿道腐爛濃水淋漓陽莖紅腫腎子腫痛有患以上各症無論新久速購此藥服壹袋即愈永不復犯每袋壹元外埠函購不加寄費

奉天大南關利長油坊胡同八號　玉德堂藥店

花柳梅毒

西黃丸專治男女各種花柳梅毒病症紅腫破爛流膿流水餘毒後犯咽喉嗜啞筋骨酸痛春秋復犯等病服此藥即能治愈不妨害生育永不復犯負責治癒無效退款藥價一盒四元外埠函購加寄費兩角奉天小南關老爺廟前光明里十號　鶴春堂啓

化粧品專家發明　雀斑

此藥專治雀斑汗斑風火疙瘩酒刺皮膚面皮黑黃等症凡有患以上各症者速購此藥搽抹一袋即愈有改換容顏之功每袋國幣一元△外埠函購不加郵費

奉天小南關老爺廟前光明里十號鶴春堂謹啓

長髮生毛

富美納音

◆禿頭病◆未老先禿◆薄毛◆眉毛稀薄◆脫毛◆禿毛◆男女髮邊無毛者應有毛處不整者◆速搽用本藥便知言之不謬

（各埠藥房皆有出售）富美納音藥價、九角、一元六角、三元、五元五角、郵費四角五分倘過貨請將藥價及郵費隨函匯至總發售處常即照數寄上

假冒充塞、惠購指名、富美納音（フミナイン）爲荷

總發售處　日本東京芝區田村町　電話芝一六七四番　振替東京三八一三番　東京藥院
大阪赤十字病院前　電話天王寺三五一五番　振替大阪二五八一六番　東京藥院

博士創製之生毛聖藥

◎田中醫學博士靈方

◎說明書免費奉贈

日本田中醫學博士所創製「富美納音」生毛發髮效果極顯、且防髮脫落、毛、浮皮紛、生毛等症、卽顯鬚毛、陰毛眉毛、稀薄或全缺之人、須搽用過長則雖弱小毛根、亦得頭而薄之毛變爲濃、又患於禿病用「本藥」毛悅落之時、搽菌、卽能止殺減生毛、且有防止脫毛發效果髮顯著

淋疾

最新化學療法劑

丹毒

敗血性疾患

五淋白濁　只以內服　立即痊愈　一瓶斷根　克奏神効

特靈伯爾之出現、咸推賞爲可比於六〇六號之大發見、蓋至今殆無特效藥之丹毒、敗血症、產褥熱以及化膿性諸疾患亦確實奏效、一兩日內即迅速下熱、使患者有起死回生之感、誠奏效如神故也。又對於難治之淋疾、內服後兩三日、尿即淸澄、病症漸痊愈、決非一般他藥所能及。且對於腎盂炎、膀胱炎、化膿性淋巴腺炎、口峽炎、扁桃腺炎、肺炎等、效力可靠、無與論比。

包裝

片劑（〇・三瓦）	末劑	注射（五%二瓦）
二〇片	二五瓦	五支裝
一〇〇片	一〇〇瓦	一〇支裝
五〇〇片	五〇〇瓦	五〇支裝

一次一—二片　一日三次食後服用

特靈伯爾

テラポール

第一製藥株式會社
本社　東京市日本橋區江戶橋三丁目
支店　大阪市東區道修町二丁目
出張所　奉天市大和區春平町　番地

（文獻樣品函索即寄）

經濟與產業

鐵西發展策

滿洲工業會役員會

滿洲工業會十二日午後二時半於該會會議室經山本理事長以下職員廿三社出席之下、開第七十回職員會報告左記諸事項並加以附議、

報告事項、

一、關於實施度量衡整理要綱案、

二、關於建設奉天鐵西、大和兩區□下道與工案、

三、達成防止鐵西南五路線上通行路危險目的案、

四、關於促進敷設運煤鐵路與鐵路總局長及其他折衝之顚末案、

附議事項、

一、關於實現鐵西工業地之樞要施設表現謝意案、

自昭和十一年向當局請願折衝中之鐵西地下道南五路踏切施設及鐵道引入幹線均已具體化該會對滿鐵總裁、鐵道總局長、同工務局長奉天市正副市長、市工務處長等各表謝意、

二、關於對日本機械類之發訂證明案、

三月十五日以後、向日本各種機械類之發訂、限有產業部之發注證明、始許可輸入、然於該日期前已發訂品中至現在尚未得送品者達百九十四件、日本受訂者側、固以產業部之發訂證明爲必要、然此處理又當如何、近日得產業部石田物資調查科長來奉、聽取說明、協議對策、

三、關於工業用煤之配給案

本年度工業用煤分配中對各工場之分配數量過少、對日滿商事之分配、折衝再加檢討、

此外爲緊急動議提案之奉天工業會館建設案、當經採擇、建設方法及實行委員決於最近決定、決定一任本理事長云、

奉天市新住宅

決定四千戶建築方針

因窘業用煤不足、一時告計畫不穩之奉天市並房產會社之四千戶住宅建築、經滿技工務處長赴新京折衝結果、始得磚瓦對策之眉目、故近將有動工之勢、苦於宅難之奉天市民有一線希望之四千戶住宅、又△速解消恐計畫失敗之懸念、四千戶住宅用 煤需三萬一千百噸、將此由奉天市內本年之分配十一萬一千四百噸（七萬四千噸已配給完畢）優先的取來時、則殘餘耆參□不能向他方配給、致圍繞此問題反復論議、然今次經滿技處長與中央交涉結果、改本年度之奉天分配爲十二萬噸、增配八千六百噸增配之分皆爲住宅用所殘餘二萬二千五百噸按從來之分配差引、以此補給其他四千戶住宅以外之必要量所未配給之一萬四千百噸、至於煤之外右配給市公署與日滿商事協力今年五月在產業部作成擴張許可按不許可之工場名簿、本年不辭鐵、洋灰等重要資材之配給、而用擴張不許可工場之磚、以此磚並由前記一萬四千五百噸所生產之 磚供給一般 重要民需、於是磚對策已得曙光、

即應各地之需給

木材配給協議會

【新京】全滿木材配給統制實施連絡協議會議、由十一日起三日間、在林野局主開之下開會與滿林其他關係者、關於木材之需給、充分懇談於十三日午後五時半閉會、本會議之重要目的、係報告因新統制法實施之分配、配給實績、與樹立對將來之計畫、由一月至三月、因統制實施後有不慣之點一部亦有需給不圓滑之點、但關于由四月至六月者、則出材異常順利推移、照預定配給頗值樂觀之狀態、即係由四月至五月各地配分配合計、爲十八四萬餘立方米、對此至六月末之到材、爲五十七萬七千餘立方米、六月末當時、雖不足二十六萬餘立方米、但至七月末大體預定能到材三十五萬立方米程度、故可補償至六月末之不足者、尚可剩餘九萬平方米頗爲樂觀、此中新京者、亦有種種關係、約不足六千平方米、此足証建築用材需要旺盛、藉知新京之發展、但關于不足者、由哈爾濱、圖們融通能充分供給、各地別需給狀態如左、（單位一千立方米、△印不足、括弧內七月末到材預想）

地方別	自四月至六月	六月末到林	過不足
	四、	七、	三、
奉天	四、	（七）	（三、三〇〇）
安東	七七、	三三、	△四三、
	（二八）	（△一五）	
	一六、	一六、	一六
通化		（三、）	（四、）
	〇、四二八	七、七三〇〇、	二〇二
海拉爾		（二一、）	（二一、）
	一三、	一三三、	△二三、
哈爾濱	三〇、	三六、	△一三、
		（五四、）	（三二）
齊齊哈爾	三八、	三、	△五、
		（二五、）	（一三、）
黑河	一六七	七八	△八九
		（三七）	（三一）
新京	一三六、	一二一、	△二七、
		（六二）	（△二六）
圖們		（四一）	（一四）
	七〇、	六五、	△五、
佳木斯		（五六）、	（五一）
	一三〇、	六五	△五
牡丹江		（五八）、	（△一六）
全滿	八四〇、	五七七、	△二六〇
合計		（三五〇）	（九〇）

益發銀行之店舖名變更

【新京】市內西三道街之株式會社益發銀行、於客歲十月十二日依據滙兌管理法之命令第十九條第三項所規定之關於變更經營外國滙兌業務店舖之名稱、故將新京總行改爲新京本店、奉天、哈爾濱、兩分行及營口、四平街、天津、三笠町四支行改爲支店齊齊哈爾、佳木斯、克山、泰安鎭、富錦、大連、樂亭、昌黎、濟南、上海等諸辦事處改爲出張所、而於十三日正式公布云、

胡麻蘇子桐油等

實施輸入稅撤廢

【大連】十一日三菱商事大阪本店電告大連支店稱日本政府自七月十日、即日實施撤廢胡麻、蘇子、桐子、桐油、蓖麻子、蓖麻子油輸入稅、查其趣旨、乃在綏和日本裝油原料及製品國內需要、並向海外輸出加工製品、以獲得外貨、該品之輸入稅撤廢趣旨、爲日本之製油原料及同製品之國內需要緩和並原料加工製品、向上海外輸出、以外貨獲得爲目的、後來日本對該諸品、對國內需要對之分賦課輸入稅、關于輸出目的之原料輸入、設戻稅之制度、今回之舉、對國內需要品亦不爲輸入稅賦課、國內不足資源補充、認適當而依洲胡麻、蘇子、蓖麻子等爲對日輸出品、此內蘇子、對日輸出量爲制限、蓖麻子爲軍需品、撤廢之好影響者僅不過胡麻且於本特產年度內、既胡麻有一萬五千噸方輸出、輸出餘力缺少、現實之影響爲復弱併一九三九年度產胡麻之對日輸出、因輸入稅之撤廢好影響下期待相當活潑又如蘇子量的輸入雖有制限於國內需用品之單價低價良之意味、其結果爲好佳、蓖麻子亦對軍需品之供給價格低下、爲有效桐油、桐實胡麻、由中南華之對日輸出量中國事變、前爲莫大、事變後激減近來鑑漸次恢復、依輸入稅廢止日本側之利益及日本側供給促進寄與、不少也、

對德貿易實績

輸出入俱呈急增

【新京十三日電】昨年六月開始至本年五月末終了之對德協定貿易第三年度實績輸出一億一千八百萬圓、輸入四千五百萬圓、相抑出超七千三百萬圓、比前年度、輸出增加三千五百萬圓、輸入增加二千四百萬圓、貿易尾、出超約增加一千一百萬圓、輸出入額之如斯急增傾向、爲昨年十月簽字改訂貿易協定之當然結果、由滿免關係觀之、四對一之基本協定貿易方面滿德兩國俱達協定總額、呈頗良好之實績、一對一追加協定貿易方面、因協定改訂之時機德國側已過輸入最盛期、故未協定總額、德國側之對滿 輸入額、約三千萬圓、次就商品別輸出入狀對前年度之增 減觀之、輸出、豆油、落花生蕎麥等雜品輸出方面合計約減少八百萬圓、大豆共價格雖昂騰、但約激增四千萬圓、輸入方面、因無集計、詳細未明、但爲開發資材、自勿待論、恭於追加協定一般消費物資之輸入似亦頗激增、

△對德輸出狀況（單位千圓）

	數量	前年比增減	金額（千圓）	前年比增減
大豆	八三三	一二三三	一〇八、二四〇	四〇四〇
豆油	三	△一一〇	七四二	△五、六〇八
落花生	三	△七	六二二六	△一、〇七四
蕎麥	〇六	△三四	八二	△二一八
其他			八、一〇五	二、九〇五
合計			二八、七九五	三五、四四五

△對德輸入狀況（單位千圓）

	金額
藥品化粧品塗料等	四、七〇三
飲食物及煙草	一三
物植物產品及同裝品	二四四九
油脂品及同、裝品	一一〇
有機的紡織纖維及同裝品	七
布綿及同裝品	二三三
衣類及身邊携帶品	二七
紙、書籍及書畫	七三
鑛物窯業產品	二七二
金屬及同製品	八、二〇六
科學器電氣機器車輛船舶機械裝置	三一、三七七
雜品	六三三
計	四五、八〇二

（對前年比二四、八一六增）

日滿共同資源調查會

協議根本方針

【新京】產業部、十三日午後四時假日滿軍人會館、開關于日滿共同資源調查之根本方針之最後的協商會、由鑛工司內關係者出席、再檢討資源調查之根本方針、並作種種協議矣、

富士之誇耀

特殊調製
富士自轉車
株式會社日米商店奉天支店
奉天八幡町九番地電【3】二五五六番
大連出張所 大連若狹町電話【2】一五三三番

渡邊組商事部
度量衡
奉天小東門裡大街門牌二〇號

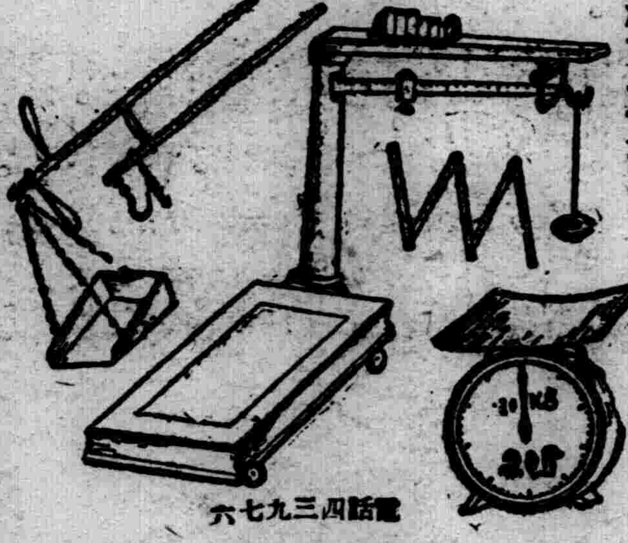

電話四三九七六

夏季 各界高級 帽品
應有皆全 價廉
奉天市城內
電㊉二三四七
潤記帽店
內設批發部

清毒丸

此藥係家傳經驗秘方專治花柳魚口便毒下疳橫痃袖口疳瘡梅毒楊梅疹疥刺癢腫咽喉唇舌破爛梅毒入骨筋骨疼痛楊毒結核餘毒不淨及急性慢性風火寒淋紅白黃淋日久白濁便前便後尿道刺痛破爛流膿流水軟硬破傷陽萎紅腫淋漓不止腎子腫大及女子陰門破爛帶此腥臭等不論新久服之當日見效及重病服用二盒皆可全愈「白藥功能」清血解毒消腫止痛分清降濁通利尿道殺菌止淋之良藥也每盒定價二元外埠函購郵免收
總發行奉天城內大南門裡大街路東 新大陸藥房

奉天職業養蜂學院招生部
科別 實務科三十名 函授科不限
資格 國民優級學校卒業或有同等學力者
年齡 十五歲以上男女兼收
日期 康德六年八月十日前臨時報名
簡章 函索附郵票二分即寄
校址 奉天市大北邊門外中央馬路北紅樓

蜂出品部
蜂種、巢礎每磅七角價兩圓三角、隔王板每枚一圓五角、採蜜機價三十圓、其他蜂具完備、目錄函索附郵票二分
蜜蜂高價即金買受、具價格面價分格

招生

八月一日新學期開始
▲由本校畢業後考票合格者最多
▲現有在校學生三百餘人
▲校中設備完善堪稱爲全滿第一
一、新式練習車十餘輛此外並有獻上車
二、練習場寬敞
三、以電影教授
四、各種實物標本達數千件
五、教室病舍設備完善
六、修理實習工場設備完全
▲另備職業免費介紹部招各科人員
本科 三個月卒業 五十名
受驗科 一個月卒業 五十名
速成科 三個月卒業 五十名
滿洲國公認
（舊）滿洲自動車學校
改稱 滿洲自動車專門學院
學則贈送
奉天商埠地十一緯路二五番
電話二一二一

止咳化痰 理肺定喘
痰喘咳嗽是時季的常病 感冒就是這種肺病的大原因
隴西氏理肺丸
是止嗽化痰的有效藥
是痰喘哮吼的大救星
是肺病的預防良藥

適應症
肺病痰嗽 痰喘咳嗽
風寒咳嗽 感冒咳嗽
房勞咳嗽 肺癆咳嗽
積年咳嗽 經冬咳嗽 節令咳嗽
咳嗽吐沫 咳嗽吐血 咳中帶血
咳嗽氣促 吐痰腥臭

本丸是肺癆病的福音 隴西氏理肺丸爲本堂漢醫李慶陽先生發明並善理婦女小兒各科
定價大盒國幣二元 小盒 二十丸 詳細說明函索附滿洲郵票四分即寄
總發行處奉天大西邊門外 鴻育堂啓 電話二一三三五一號

▲刀傷良藥
如意膏
撒可喜龍
Saxylon

淋病 治療之福音
強力內服劑
不老可兒
プラゴール
醫術界之光輝
二個「若司羅富耳」所有H2◇SO2NH◇SO2N(CH3)2新化合
世界各國權威者贊爲難能可貴之有効良藥
治淋之特點
一、服用後於最短期間將深部之淋菌完全殺滅
一、止住排膿放尿時疼痛消滅淋後的根治効果
專治急性淋病、慢性淋病、婦人尿道炎、睾丸炎、子宮內膜炎、攝護腺炎、豫防傳染、
用量 一回二錠 一日三回食後服用
藥價 二〇錠（三元五角） 五〇錠（八元） 一〇〇錠（一五元）
○各大藥房均有出售○
植村製藥總廠
京城府新堂町

妻 郎君！儞的身體當加保養請儞每晨喝幾盃吧！
夫 是的我從此便要喝葡萄酒了
補血强壯
百杯健康
千杯延年
赤玉牌葡萄酒
（13）

盛京時報

晚晨刊共三大張半

晨刊

時論　中國國營經濟農場（一）（云何）

為農村建樹典型　為邊疆開發先驅

「六府三事。」是中國王道政治的建國方略。「金木水火土穀惟修。」謂之六府。「正德利用厚生。」謂之三事。而三事更是六府的基礎。換言之即正德利用厚生便是王道政治的根本方略了。現在新民會的三部工作。無異以三事之教爲天下倡。而三事的最終目的。無非以「厚民之生」。藉以實現王道的樂土。

厚生之道。雖有多端。但以中國的客觀條件而論。振興農業。復興農村。實較其他一切事業爲要。更以東亞經濟集團的分工合作而論。中國目前的任務。也只有努力期求農業的發展。爲最適宜。而最容易得到滿意的結果。這種理論。業經日滿華經濟懇談會充分發揮。作者亦曾本此意旨。在晨報上著論發表。茲爲實行懇談會的決議。並向新民會諸公建議。遂有本文之作。

爲農業試驗而設立的農場。中國已經寥寥的有著幾所。效果如何。姑不具論。但以中國的目前需要而論。生計農場。或經濟農場的設立。尤爲必要。所謂經濟農場。即以經濟的收益爲目的而經營之農場。經濟農場的設立。以國營或公營爲最宜。因爲經營的方法。和收益的結果。既含有試驗的性質。且爲私人樹立農事經營的典型。而同時更可得到國家所必要的生產。一舉而三善備。比較農事試驗場的效果。偉大而且迅速多了。國營的主要的條件。在農場的經營上。須時時以經濟的收益爲目的。以便人民藉以得到新式農作的智識和技能。教他們知道如何才能得到最大的收獲。因而自行仿試經營。中國目前所迫切需要的。不是學理上的發明。祗要能應用已有的學理到農業上去也就够了。這新理新法的應用。落伍的中國農民。在最近幾十年中。依然摸不着頭腦。國家爲促進新式的農作起見。既不能一一指導其人民。所以最好施用這典型的國營經濟農場制度。這無異爲各農村設立起幾千百補習學校。更無異實際指導其人民。使其得到最經濟的新式經營方法了。

國營經濟農場建設目的。有下列各點。（1）爲農村農業經營的模範。使國內的農業漸入於工業化。（2）養成農業經營的專門人才。（3）爲國家得到必要的生產。（4）爲開發邊疆的先驅。（5）爲生產教育作實際的輔助制度。以下試逐一說明之。

（1）爲農村農業經營的模範　新式的農業經營方法。所以不能實行於中國。有種種原因。土地的破碎。資本的微小。智識的欠缺。及農民不敢冒險去嘗試。是原因中之大者。而後者的阻力尤大。所以國家對於新式經營的推行。應當自己擔當實驗的責任。即便在開始的時期有所損失。也不至因而中輟。到了試驗有所成功。則人民自然爭着模仿推行了。

現在農業經營方法。已經進於工業化的集中經營。甚至大企業式的或公司式的農業。已經廣行於東西各國。在產業落後的中國。農業的經營。還在小手工業的零星作業時期。要想增加農業的生產。追蹤先進各國。使新式的農作。得以漸漸推行。絕不能教無實力的人民去冒險嘗試。（即使如此。亦無實行的可能。）所以政府應把這種責任自行擔當起來。以實際的經營。代替學校的教育。以事實的管理作農民的指導。樹立具體的農場。作實際經營的模範。在各省縣的適宜地點。設立公營或國營的農場。實行新式的農作。把握著全盤的經濟利益。更於每季每年的終了。把經營的方法。組織的情狀。和收益的結果。詳細報告於社會。使農民得藉公家的經驗成績。去整理自己的農場。如果個人的力量有所不及。更可組織合作農場。實行新式大規模的經營。如此則土地的破碎。資本的微小。凡一切小農的不利。均可免除。因而在現行土地制度之下。得以實現大企業的農業經營。對於國民生產。和復興農村。實有不可思議的效果了。

海南島新政權定期

【海口十四日電】成爲二百萬島民所熱望之的之海南島新政權成立式、決于十六日在海口中華戲院盛大舉行、先於十五日十六日兩日瓊崖各縣民衆大會在海口開會、選舉政府委員長等、並爲萬端準備、新政府委員候補者由全島各縣公選之代表九十三名及治安維持會委員三百餘名、數日來陸續來到海口、已自十四日午後二時起開懇談會、當于十七日先開委員長就任式、次而致委員長行政委員會結成宣言、以成立海南島新政權、

◇　◇　◇

東京日英會談今已開幕

中日民衆屬望最殷

激烈反英要望建設新秩序

【東京十四日電】十四日、日方關於開始日英會談、正式提示英大使、該大使即表應諾、大抵明日上午、可入正式會談云、

【東京十四日電】當茲東京日英會談今十五日起開幕、近今華方民衆反英運動、異常激昂、蓋事變以還日方堅持擁護第三國權益之方針、屢行忍重、藏方民衆、深醞不安與不滿、而日方對租界問題表明眞意、此等民衆、一轉而鞏固信賴、展開民衆運動、如斯、東京會談、不僅全日本殷殷期待、抑亦係尨大中國大衆熾烈輿望所集、與汪精衛聲明後俄然抬頭之建設中國新秩序要望呼聲、互相呼應、今東京會談之歸趨、實爲東亞再建之信筮、一般人士咸行注視云、

東京　東京反英市民大會、十四日下午一時、在日比谷公會堂與赤坂山王台兩處開會、市民十餘萬、於正午市過、咸集會塲、塲內人山人海、反英旗幟林立、下午一時開會、朗讀可決大會宣言及各種決議文、繼即入於講演、菊池氏市民以下、交相登壇、發揮熱辯、最後、市民集於衆議院前、作街頭遊行、經德國大使館至英國大使館前、高呼反英氣勢、更參拜靖國神社、向英靈誓行貫徹所志、遂即散會云、

【又電】東京、靜岡、茨木、長野、千葉、琦玉、秋田、青森等處農民代表二十四名、於十四日抵東京、即向各方傳達農村決意、鞭韃當局云、

呂大臣視察北海道

【札幌十四日電】一爲視察北海道產業狀況而來之呂榮寰氏、偕同七名隨員、十三日午后三時三十分、已自少樽來札、參拜札幌神社後、訪問北海道廳、因手井長官不在、是以與各部長等會晤、並謂曰「北海道之風情、與滿洲國極爲相似、於開拓之模範者頗多、是以特意實地參觀」、於會談後、視察農事工業兩試驗場、然後下榻於定山溪之定山溪旅館、並開預定十四五日、視察啤酒會社、癸酪等聯合會、月寒種養場、眞內種畜塲等、然後經過岩見澤、旭川、登別、室蘭、十九日晨、自函館出發離北、

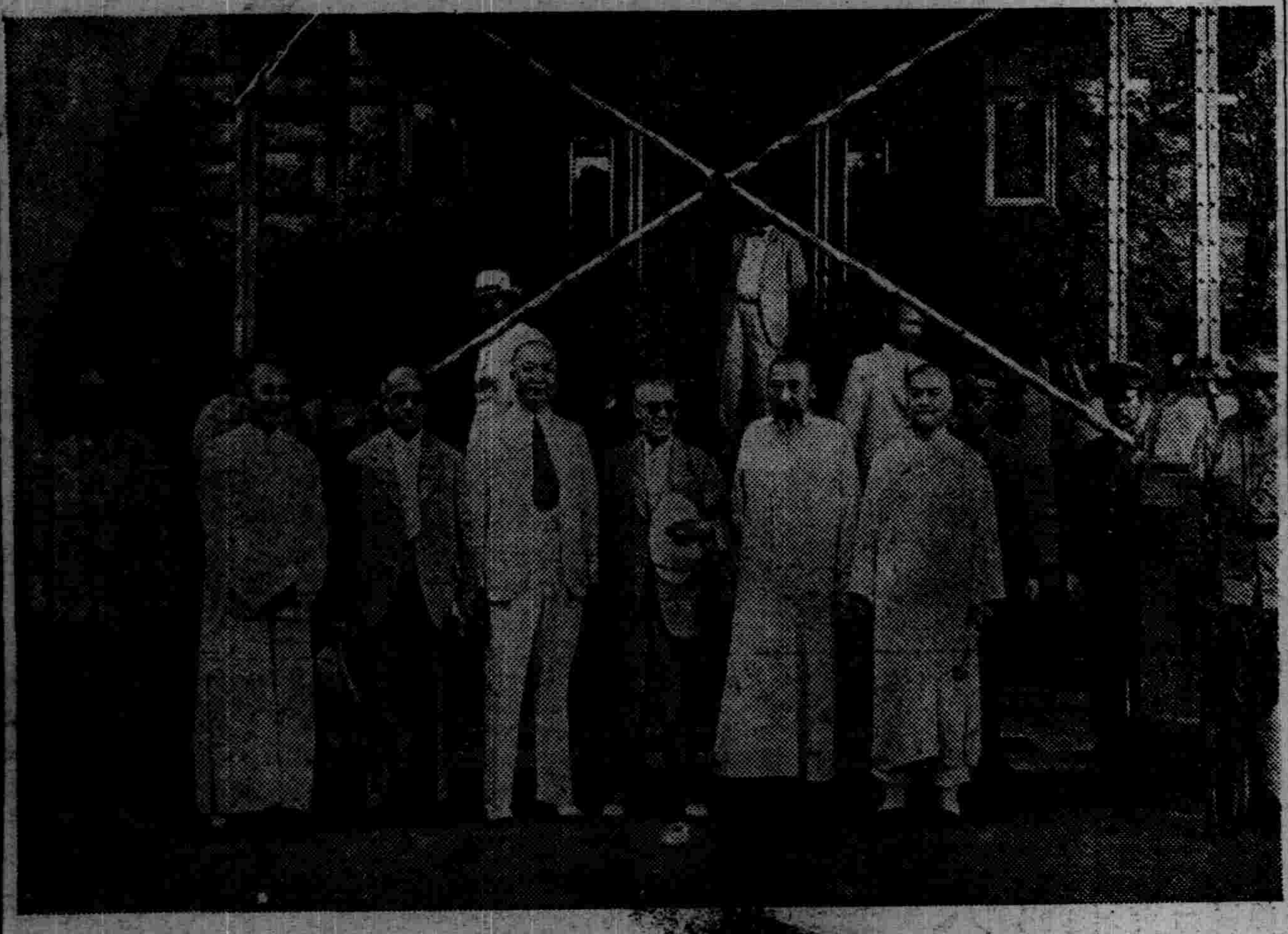

第五屆聯合委員會（自右而左）朱深、王揖唐・于克敏（臨時政府側）陳羣、溫宗堯・梁鴻志（維新政府側）

華北貿易

滙兌管理全面擴大後　已邁進統制之途

聯銀通貨統一工作至此亦告完成

【天津特約通訊】自天津英法租界被隔絕後、華北之經濟金融中心、即由英租界之維多利亞路（豐　匯麥加利等銀行所在）而轉移於華界之北馬路、（聯合銀行及河北省銀行所在地）租界內之一切經濟活動、因交通隔絕、幾全部陷於停滯、而以租界爲最後堡壘之舊法幣、亦轉成「孤島通貨」、更以臨時政府滙兌集中制度之全面的擴大、非但整個華北通商貿易之內容、將有一劃期的變更、即舊法幣所持爲最後命脈之貿易通貨性、亦爲其剝奪殆盡、而聯銀新幣之華北通貨統一工作、至此亦可謂底於完成之域、茲將各情分誌於後、

華北貿易一大轉變　臨時政府爲統一華北通貨□□對外貿易、本年三月□□日起、即實行對外滙兌管理、惟當時所規定之輸出品目、僅爲蛋製品、杏仁、核桃等十二項、其他由華北輸出之糖類、藥材等土產、爲數亦多、但未列入統制項目、本月七日、乃公布實行將此種滙兌管理、擴大至全面輸出貨品、仍以一先令二便爲基準、由聯銀集中辦理、因此對聯銀貨幣已賦予完全的貿易通貨機能、固不待言、而在華北貿易之調整上、因採用此種輸出入連鎖制之結果、在收支平衡上、自更能圓滑、同時貿易之內容、亦將有其劃期的變更、蓋在輸出方面、既以外滙管理而完全集中、輸入之物價、亦必隨之轉趨昂貴、是對輸入商品爲維持聯銀通貨之對外價值、自不能不加以限制、故無形中乃轉入統制貿易之階段、依政府之規定、目下對輸入物品已限定爲麵粉、汽油、砂糖、金屬、機械等一百三十九種、全部爲生活必須品及開發資材兩類、至一切消耗者奢侈等品目、則全在禁止進口之例、此不得不謂爲華北貿易之一大轉變也、

舊幣体系已告崩潰　以租界爲堡壘之舊法幣、自租界被隔絕後、其價格即急激下落、殆政府公布滙兌管理擴大後、其貿易通貨性能、完全失墜、今後更無須以其作進口滙兌之用、故自七日來租界內舊幣對新幣之暗盤貼水、即由每千百三十元、劇跌至四十五元、三十六元、而向爲支持舊法幣最有力之租界內銀號錢莊等金融機構、自租界隔絕後、商品運入租界、既特別困難、商人商店、不得不向租界外輪移、商人商店既經輪移、此等銀號錢莊頗失交易對手、亦不得不隨之轉移、同時因租界通貨力量之萎縮、縱在租界內、亦感金融上週轉不靈、故至目下止、租界內之四十七家銀號、除三四家破產外、其餘轉入華街者、已達三十家、其殘留於租界之十餘家、亦多陷停業狀態、故此等錢號之轉移休業、即無異舊法幣體制之整個崩潰、而聯銀新幣、自租界隔絕後、因社會需要增大、發行額亦突形激增、即天津方面在隔絕前發行額爲三千六百萬、隔絕後之六月底、即突至九千三百餘萬、發行額雖如此高增、但因一般消化之強大、仍毫無通貨膨脹之痕跡、而新滙兌制度實施後、其發行額必將更行增高、尤在意想之中、因聯銀新幣、現非但成爲華北之國內正式通貨、而柳爲負有全部貿易機能之國際通貨、而舊法幣已不足再爲其通貨之對手也、

齊亞諾訪見佛將軍

促進意西軍事同盟

【桑塞巴斯羌十三日電】爲促進意大利、西班牙兩國緊密提攜、此次公式訪問西班牙之齊亞諾意國外長、十二日晚、於斯開瀾海岸桑塞巴斯羌近郊沙券斯、與佛蘭哥將軍、作歷史的會見、拒絕外人參加、約談兩小時始畢、西班牙政界、以爲此會談、似在討論促進兩國親善關係之凡有問題、更爲促進意西軍事同盟締結之氣運、

英策謀攪亂德國

德宣傳相著文痛加攻擊

【柏林十三日電】英德兩國關係、圍繞但澤問題、益趨惡化、當此時節、高貝爾斯宣傳部長、十三日在國社黨機關報費爾基慈夏、報巴哈達報上、刊載佔全報一頁有半之大論文、暴露英國最近奸策、盛對德意志國民、發寄寄信人曖昧之書信、以離間德國國民與其指導者、申斥英國策謀、茲誌論文要旨如次、

近數週間英國爲離間德國國民遠出其指導人們之手外、發寄致個人之計畫的書信甚夥、最近以史第唐、金戈赫爾署名之同種書信、入德者甚多、經嚴密調查結果、所謂金戈赫爾者、實無其人、不過日前新設之英外務部外國宣傳部作祟耳、哈里法克斯外長、曾關於作成其文書、此等信件內容、要在非難德意志爲政者、忽視閱行協定、呼黨國指導者爲『無能者』、嗣復申述德國如引起戰爭、美國必助英法方面、意大利縱能援助德國、亦無氣力、結局、德國慘敗、可立待也、用此等言語、以沮喪德意志國民意氣、是種宣傳戰術、英國從來屢次使用、壓迫殖民、曩昔世界大戰當時、德國亦倍嘗此種經驗、故不顧二次再上其當、書信言吾人者、一若對於英國行乞之類、夫吾人已非赤貧之乞丐、倘對方拒絕當然權利之要求、則必親手取之、彼戰火硝煙之發生或不發生、一視英國動作如何耳、況戰爭一起、勝負歸趨、勢甚顯明、吾人有十分武力與十分經濟力、英國縱從寄德國此種書信千萬、亦奚益哉、

南京　大民會主辦之東亞新秩序建設促進華中民衆大會十四日午前在城內中央大戲院舉行、千餘名參加者、各地代表高喊新秩序建設運動、絕對支持汪精衛、排擊援蔣國家之英美法等、此時突如由上海代表之緊急動議、決定改本大會、爲反英民衆大會、滿場一致可決反英通電、即時作傳達手續、決定如左通電後、午前十一時半閉幕、

促進和平建設新秩序通電、國民黨領袖汪精衛先生已指示輿論力說和議、若全國民衆協力必達和平、而中國新秩序建設自不待言矣、故吾人甚冀汪精衛先生出場、

天津　從來以穩靜然立場而靜觀事態成行、在天津之知識階級、今不能忽視英當局之傲慢、竟極積的開始反英運動而來、原來中國知識階級層、大部分左傾或醉心歐美、甚爲各方面注目、今趁天津事件一掃昨非、以協調的態度、決心反英運動、先作具體實現連合租界內外之教育關係者、組織反英大會、於十四日午前開初次委員會、協議者有以下四項等、

一、使租界內之中國小學校學生全部休學、同時漸次向日華街轉爲之方法、

一、藉印刷英國可惡之侵略中國現狀之印刷物、及反英大會使一般民衆徹底、

一、救濟英租界內教育者之失業、

一、對小學學生普及抗英教育、

神戸華僑反英大會　糾合旅神華僑六千之全神戸華僑反英大會、十三日夜、在神戸華僑新興會事務所、盛大舉行、何委員會會長爲議長、採擇三條之反英決議、向中央現地當局打電、更以在神戸華僑居留民一同之名、向維新臨時兩政府、郵送抗英宣言文、

杭州民衆大會　與南京民衆大會相呼應而起之當地各界民衆六千餘人、於十四日朝九時、在市內明光大戲院開和平促進大會、當時有一青年突然上台大行猛烈的反英演說、塲內外民衆亦均和之、恰如反英大會、民衆隊伍堂堂反英高唱口號遊行市內、

日對秘哥兩國　國際電話開通

【東京十三日電】向南美之秘魯、哥倫比亞兩國、自十五日起開通國際電話、從來與南之電話、有東京與智利、聖第亞哥、及東京與阿根廷之布宜諾斯亞利斯間之直通、賴布宜諾斯亞利斯之中斷、亦可與西國之諸都市通話、而今藉聖第亞哥之中繼、即能通話、電話費三分間爲百餘元、通話時間、每日午前午後合計三小時、至於一般通話、先由田村電務局長代理遞相、分別向各遞相作祝賀通話、

公告　工場財團（奉天市大和區東亞街五段第二十三號合資會社日滿機械製造所）

對屬於奉天市大和區東亞街四段第二十二號所在之合資會社日滿機械製造所之土地工作物並機械器具等爲組成工場財團而有所有權保存登錄之聲請故就屬於該財團之動產有權利者或扣押假扣押或假處分之債權者應自本公告揭載之日起三十五日之期間內將其權利呈報於本公署但應屬於工場財團之目錄備於本公署以供關係人之閱覽

康德六年七月七日　奉天市公署

金州閻宅緊要聲明

啓者因先考獻廷公相繼辭世其一切遺產除嫡庶無糾葛及櫃限已清者按照家草約分嫡庶子分訖外有聲東日四井北頭中間六拾七晌此民拾九年來照擅改否未詳）閻靜修名內有庶批地一方豐閻內核桃背溝閻廳麟名義先老養老地一段並焉弟閻文豐地數段（天來村境）關於上三項地執照若非有嫡長子麟庶長子閻振麟共同立塲任何人皆無抵押典賣權倘有私實等事發生概作通同詐欺謀產取財視之特此週知

金州城內閻家街八九〇番戶　庶子　閻振麟　閻福麟　閻昌麟等啓

櫃夥侵占店業聲明

敝人先於奉市北塲東門商塲內開設天德客棧因有他業不能兼顧曾用姻兄李崇恕爲櫃夥每月支八元並以其名義呈領許可每日由敝收受店料至本年六月間因嫖賭吸煙陡變天良陰匿賬薄妄稱店爲伊有復偽造圖章詐欺該櫃夥對本店一切往來及契約行爲敝人概不負責均作無效特此聲明

天德客棧主人　王玉林啓

運轉手解職廣告

本縣縣公署自働車運轉手那須與市（日系）業於本年六月十五日解職與本署脫離關係此後不論發生任何事故本署概不負責特此聲明

康德六年七月一日　法庫縣公署

遺失土地執照聲明作廢

鄙人兌買李蔭秋名下坐落奉天市大西關工夫市護城河胡同二十五號宅地南北東面長三丈五東西南面三丈二尺四寸南北西面三丈八尺東西北面三丈九尺二寸因欲更名在途中不愼竟將該李蔭秋領名之土地執照遺失除呈報地籍整理局外合亟登報聲明勿論落於何人之手概作廢紙

現業主　董桂文啓

聲明租照無效

啓者敝人於大同二年與陶毓芝因貸金涉訟事件經瀋陽地方法院執行課將債務人陶毓芝坐落瀋海路北錦縣街租地六七〇號一段及其父陶祿軒租地六六三號一段一併查封拍賣經三次減價無人承買業經法院發給移轉權利証書着敝人管業有法院發給証字第八號証書爲証當時因債務人陶毓芝六七〇號租照並未交出查該地號既歸敝人管業茲特聲明該項租照將來無論落於何人之手概作無效

康德六年七月十四日　奉天市瀋陽區大南門裡東順城街一號　聲明人　趙恕堂

登報聲明

茲有鄙人長子閔希藩近幾年來不務正業任意揮霍在二年前已被鄙人逐出析居各處其將所分產業已經耗盡即其子閔永禎辭亦與其父產業各別兩不相涉時下漂流在外倘若發生何種是非誑騙錢財借貸概不與鄙人及其子等相干特此聲明週知勿謂言之不喻也

遼陽十三署佟二堡村　閔福泰率孫永禎等同具

焚照聲明

敝人於大同元年將坐落德惠縣懷惠鄉六甲十六牌孫家坨子計董國林名納租地十四晌二畝一分又董國祺名五晌五畝八分共照兩張被匪焚燒除呈請縣署補發新照焚照作廢

德惠縣孫家坨子　董國林　祺　啓

配給鐵鋼公告

茲經政府決定配給民需原料鐵材（以實需者爲限）特設配給委員會担任配給凡用戶係商工業者希即於本月二十日以前赴各該所屬同業公會聲請其未入同業公會者及一般需用者可逕向奉天商工公會聲請勿誤至於配給數量俟由該會業務科彙總提出本配給委員會分別審定後再行分別通知其詳細手續希逕詢奉天商工公會業務科特此公告俾衆周知

康德六年七月十四日　奉天地區鐵鋼配給委員會

聲請者須知

一、受理聲請處所　一、各同業公會—各該同業公會會員　二、奉天商工公會—未入同業公會之商工業者及一般需用者

一、聲請配給範圍　除業務產業部徵集需要申請者不予配給外祇限必需左列各項鐵材之一般需要者及民間商工業者得請配給　一、包裝用釘鐵絲　二、製造一般家庭用附屬鐵器用者　三、補修中小工場營補修機械用者　四、製造農具暨大車馬車用者　五、製造家庭用器具用者

一、配給品目　計普通鐵材（不成材者在內）線材、亞鉛板、既製

一、配給地域　奉天市、瀋陽縣、新民縣、遼中縣、

一、截止日期　康德六年七月二十日

臨河與敵對峙 双方砲擊終日不絕

【巴勒夏戈爾高地十四日專電】十三日之巴勒夏戈爾戰線、自晨六時許起、敵由哈爾哈河對岸高台、開始敵之長距離射擊、我○○隊之砲兵陣、亦立即夾國境哈爾哈河對峙、敵我方陣地附近、砲彈猛烈炸裂、我方反攻之砲聲、自六時迄至午後、猶未稍息、双方一步不讓、而我陣地猛烈射擊、河畔一帶、砲煙高捲、砂塵濛天、晝亦如暗夜、午後五時半許、猛烈雷雨襲來、恰如呼應此砲聲者、綠色曠野、遏覆灰色雲霞、哈爾哈河對岸、突起黑雲、倏刻蔽天光景、頗爲森嚴、已而驟雨降落、雷鳴雷閃、彼我砲聲、毫不因此而稍作間斷、猛烈雷鳴與砲聲相交錯、如奏戰曲、七時、空霽、砲聲依然不絕、迄至日暮、仍未緘默、執拗敵軍由國境外打來之砲聲、是日終日震遏巴勒夏戈爾戰線、自天明以至日暮云、」

屢戰屢敗事實難掩 外蒙人心動搖

【海拉爾專電】空陸相呼應之日滿共同防衛陣、於空中戰、地上戰均收空前之戰果、將外蒙蘇軍完全驅逐於國境外、今僅由對岸陣地間有砲聲、然而外蒙蘇聯當局以無線電及新聞不斷作彼常套手段之逆宣傳放送以掩飾敗戰、然不能遮蔽人心之動搖及軍規之弛緩、即蘇聯對世界之誤、結果E十五、十六等戰鬪機、更有TBSB玆葉加B等中型大型等之爆擊機次第爲我空軍之好餌、一方以機械化部隊爲主力之戰車陣、復委於我鐵牛部隊之蹂躪、此歷然在目之敗戰事實、對於一般住民雖能瞞過、然對於軍隊內部總然謂蘇聯無失、但事實所映、其結果不但一人一人投降、而且含有少佐大尉等四人五人之集團投降者迭出、此可爲軍隊內部喪失戰意之明顯左証、復有更於今次事變蘇聯之重傷乃彼豪語之所有飛行機、戰車等蘇聯軍當局自根底不能自信、而關於再建更加苦慮、於是外蒙蘇軍今次之打擊、於思想上軍事上可謂招來豫想以外之深刻動搖、

王爺廟國婦會員 傷兵慰問

【王爺廟專電】因此次事變樹立赫赫武勳之當地軍官學校教導隊與安師、並各地區部隊蒙古軍之傷兵、於本月十一日內○○病院後送而來、當地國婦支部於荒田支部理事引率之下幹部約廿五名同攜美麗花草慰問品等、於十日午後一時訪問病院、向枕邊、自心捧以慰問之誠、尙於十三日以後亦每日會員各二名去慰問同時作繃帶纏換之手術使當局者非常感激

護國英靈抵奉 今日舉行慰靈祭

護國英靈○○柱、于十四日午后五時四十七分乘列車來奉、同夜入西本願寺御通夜、十五日舉行慰靈祭、同日午后九時四十分乘列車經大連凱旋祖國、

下村特派員歸京 會見首腦者

【新京專電】下村外務局北滿特派員、爲協商事務、十三日來京、十四日在外務局、與首腦者作種種懇談、而下村氏豫定十五日歸任云、

蘇聯新銳機挑戰失敗 寓有應答和平提議

【○○基在十四日專電】外蒙蘇聯擬賴空中兵力、企圖挽顏面、乃于十二日戰場上空、送出最新銳之座軍戰鬥機、向我方挑戰而來、然方一見我空軍則立即反轉遁走、判斷右戰鬥機與我空軍常見之E一五一六型爲異機種、或亦許爲E一七又E十九型機、察蘇聯此舉意圖、不外對於滿洲國政府和平之提言、寓有應答之意味耳、故我空中部隊亦更加嚴重監視中、

對護國英靈 感謝弔電

【新京專電】協和會會長張景惠國務總理、爲對此次滿蒙國境事件化爲護國英靈之日滿兩國軍將士忠靈致弔悼至意、十四日前線各部隊、拍發如次之弔電、

遙祝貴部隊討伐哈爾哈河岸兇暴之外蒙蘇軍、完全戰捷、謹對處此炎熱、克服酷署、義勇奉公之將兵各位勞苦、深表感謝、同時對於聖戰犧牲化爲護國柱石之英靈、謹表弔意、

協和會會長 張景惠

協和會募集 前線慰問金

【新京專電】協和會爲慰問於滿蒙國境第一線活躍中之滿日將兵、以恒吉輔導部長、慰問使十四日派遣向現地、更與軍人後援會既國婦協力、積極的募集慰問袋、慰問文、慰問金等、目下關係者間對於右實行方法正協議中、

省聯會第三日 午後審議情形

●省聯會第三日午後、由鞍山代表與村四郎氏、替曹主堂氏爲議長、由十三日午後一時再會、劈頭依鐵嶺代表之緊急動議、將對于外蒙蘇軍之不法之聲明書發表事宜經滿場一致通過後、即開始議案之審議、首先將交通關係九○、九一、九二、九三號、

一、關于由營口、海城方面經過岫巖通往安東之鐵道設敷促進之件（營口市海城縣）

一、關于由昌圖經過大鄭線章古台通往赤峯之鐵道敷設之件（昌圖）

一、關于四平街、大賚縣城間鐵道敷設之件（梨樹）

一、關于朝撫線鐵道敷設之件（海龍）

一括推出結果全案委任省本部其次審議國軍關係九八號

一、以促進實施徵兵令、嚴守國防、而確立時局對策之件（奉天市鐵嶺市、）

由奉天、鐵嶺兩代表有『速發布徵兵令、以備國民皆兵之休勢、使全建國之聖業等云之陳述對此於午後議場已出席之神吉民生部次長關于徵兵令、答以『於中央亦鑑於其重要性、說意努力於實施、而爲民意對于徵兵令實施之要望、如何重大者、於此席上、亦已甚深感覺、故必努力早日實施』等云、提倡向全聯提出、已採擇決定向全聯提出、其次將郵政關係有百零一號一括提出

一、關于日滿郵便郵票無料交換制度採用件（遼陽市）以上爲非軍於奉天郵政管理局可以解決之性質者故向全聯提出

一、郵政辦事所業務監督權移轉之件（遼陽縣）

以有須於最近實施郵政管理當局之辦事所網之擴充並巡回郵政業務監督之強化計劃等云之說明、故該議案決定解決、於午後六時閉會矣、」

省聯決議文 宣明槍後決意

目下開會中之協和會奉天省聯、在十三日會議、以鐵山嶺代表之動議、決議排擊外蒙蘇軍、宣明槍後協和會員之決意、設置委員會、作成文案、報告於十四日之會議、滿場一致可決、茲誌決議文如左、

外蒙蘇軍、屢行不法越境、擬侵略我國土、遂惹起諾孟罕事件、日滿兩軍、遂則共同防衛之本義、起而擊攘之、奏未曾有之戰果、隆積懾伏、暴戾之敵、我等爲槍後國民者、須重視其推移、有以備萬一之覺悟、即當此之秋、我等宜倍加自肅自戒、再認識非常時局、以期槍後守護完璧、是所決議

康德六年七月十四日

滿洲帝國協和會康德六年度奉天省聯合協議會

滿鐵辭令

齊齊哈爾鐵道局輸送課長
命輸送局運轉課長 參事 小原貞敏
輸送局長兼同運轉課長事務取扱參事 秋田豐作
免兼務
奉天鐵道局大連在勤 參事 藤野賢六
命鐵道綜局監察
奉天建設事務所副所長 參事 石井欽三
命奉天建設事務所長
哈爾濱鐵道局總務課文書係副係長 參事 王可
命哈爾濱鐵道局附業課長
奉天建設事務所長 參事 中村英城
命齊齊哈爾鐵道局副局長
奉天鐵道局輸送課運轉係長 副參事 星名秦
命齊齊哈爾鐵道局輸送課長

意大利展覽會 定期在京開幕

【新京專電】協和會中央本部關於盟邦意大利之一般情形、爲使國民大衆之加深認識、於駐滿意大利公使館、外務局、民生部市公署、弘報協會後援之下、自來八月一日起、亘一週間在記念公會堂開意大利展覽會、陳列內容、第一部爲羅馬帝國之再建、第二部爲青年法西施蒂團之組織、小學生之作品、女性之活躍第三部爲生產品、第四部爲航空及自動車工業並其附屬工業、第五部爲農業機械、第六部爲鐵道及道路、第七部爲阿爾俾斯山系模型、第八部爲意大利帝國、第九部爲墨索里尼首相有署名之自畫像、及文化關係寫眞、至於會期中另於協和會館開介紹意大利之映畫會、

東京大相撲開演 鄭市長夫婦往觀

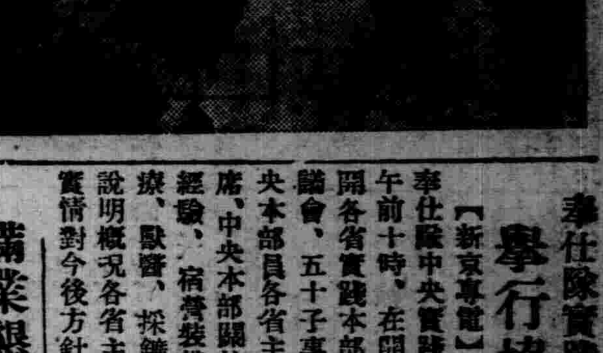

【寫眞】

東京大相撲滿洲巡業團一行、業於十三日午后到着奉天省垣已誌本報、玆一行在奉天一宿休息後、即於十四日起在大和區約亘五日間實施肉彈之健鬪、奉天滿日關係者、爲一飽眼福及觀摩計前往觀覽之人士、極爲衆多、當日鄭奉天市長亦行偕同眷屬前往觀覽、（寫眞）（上）攝於富士町舊運動場之相撲場出場者爲双葉山（下）爲鄭市長及夫人左爲其次媳山田女士

鐵西工廠開 時局懇談會

逐日躍進之奉天工業界、現在鐵西地區、便有二百有餘之大小工場、此等各業者、均善能理解時局、以資遂行國策代表業界之四十四會社、集於一堂、十五日午後四時、在奉大樓七樓、開時局問題懇談會、而該懇談會、有奉天警察廳保安科長石川直次氏及奉天稅關澄田宇太郎、岩崎印一大西源太郎三氏出席、石川科長、『關於經濟警察之運用』、澄田、岩崎、大西三氏、『關於通關現狀』、已各有講演、

取締無燈車 半小時捕三百餘輛

城內警察署、以近來市內各種車輛、多不置燈而於夜間行駛、殊有紊亂交通之虞、尤易發生交通事故、故於月之十三日晚、特全體動員取締、僅三十分鐘、即逮捕無燈之馬車一輛、大車三輛、洋車六輛、自行車九十八輛、均於十四日按違警法處罰云、又北市場署、亦全體出勤取締燈火、並取締未納捐之自行車、未出一小時、拿獲無燈及未納捐之車共二百輛、其中十之八九爲自行車云、

奉仕隊實踐本部 舉行協議會

【新京專電】滿洲建設勤勞奉仕隊中央實踐本部、十四日午前十時、在開拓總局會議室開各省實踐本部主任官事務協議會、五十子事務局長以下中央本部員各省主任三十餘名出席、中央本部關於奉仕隊事務、經驗、宿營裝備、輸送、醫療、獸醫、採鑛、特務班等、說明概況各省主任陳述地方之實情對今後方針有所種種懇談

滿業懇談會 奉支部即成立

滿洲重工業以關係子會社之重役部課所長、結成滿業懇談會、於該社置本部、於新京、奉天、撫順、鞍山、大連設置支部、十二日新京支部舉行發會式、奉天支部支部長、擬定之滿洲飛行機荒蒔理事長、因已辭職、致發會延期、新定由同和自動車竹原理事長、就任支部長、最遲於今月底舉行發會式、該懇談會、以謀會員相互之親睦與業務上之連絡協調爲目的、奉天子會社甚多會員達二百五十餘名云、」

小東關德盛公麵粉商 暴利售麵二百餘袋

最近小麥粉稀薄、乘機暴利之不正商人、時有所聞、奉天警察廳、愼重暗中偵察中、探知小東關大街路南門牌二六八號德盛公小麥粉小賣商高景禹（三十二）、以市內各飯莊爲對象、出賣小麥粉、獲得暴利、當即從事調査結果、判明忽視公定價格、設立暗行、博得暴利等不正事實、盡高景禹於本年一月中旬許、對於大西邊門外門牌五二號同益興飯莊、將公定價格七圓三分之國內粉、一袋以八圓二角、出賣共計三袋、四月十日至現在、數回繼續的將輸入粉十五袋、賣於前記同益興、將二十袋賣於北門裏獨一處飯莊、以八十袋賣與大西邊門外一成春飯莊、其他百袋、分賣市內各飯莊、各一袋五圓八角八分者、賣價爲七圓六角、而當局更追究此等多數小麥粉究自何處購入、根詢其入手經路、但高景禹亦由暗行中購入者、演成暴利二重奏、即高景禹自四月十日以來、數次於大和區老道口仁記麵莊、購得輸入粉百七十袋、且自千代田通、東源盛麵莊、購入輸入粉五十袋、各一袋定價五圓八角八分者、以六圓五角購入、目下對各關係者拘、捕獲究中、

立陶宛與我開始國交後 在哈設立領事館

立陶宛與滿洲國、開始國交、立陶宛原在哈爾濱設立名譽領事、茲因兩國國交上立陶宛將名譽領事廢止、新設領事館、其領事爲雅國立斯氏、該領事已於五月來滿、已到我國務院、外務局接洽請發許可狀、同時接到委任狀、我國即承認設立領事館、開始承認領事職務於最近之將來發給認可狀、在事實上滿洲國與立陶宛兩國正式開始國交、立陶宛國乃爲立憲共和國、共位置係對巴爾齊克海、自世界大戰後、由露西亞脫離而獨立、共國境北接拉托維亞、東南爲波蘭、西南爲德意志、國內人口約有二百五十萬面積五萬五千平方基羅（與我國間島通化兩省面積相同）然該國對德國非常之親密所以與我國亦有相當親切、

東安寶淸間 自動車營業開始

因北邊振興計劃、鑑於東安、寶淸間交通有頻繁化之傾向、滿鐵於十五日、在該區間、新設汽車路線東寶線（一三五粁）、開始旅客及貨物之運輸營業、」

募集"滿洲觀光"論文 展延月底中止

題目自由・內容限定・觀光滿洲事業

關於本報與滿洲觀光聯盟主辦之懸賞募集『滿洲觀光』論文、原定本月十五日投稿截止、今爲便待歡迎投稿者起見、又延長半月、改爲至本月終了、方行截止、國內作家、仍祈振筆惠賜佳作爲盼、至於原定不限題目一節、投稿者竟有誤會撰述超越『觀光滿洲』事業以外之文字、實與主旨不符、故凡此稿件、無論文字佳否、槪在不取之列、

株式失權預告

查本社株式第三次繳納金每壹株金拾貳圓五拾錢限由接到繳納催告書日起於三十日以內將定款所定之違約金一併逕繳本社或本社東京出張所再者如屆期仍不繳納時按照商法及本社定款之規定則喪失株主之權利所有情形於七月十日通知未繳納各株主爲此公告

康德六年七月十三日

滿洲電信電話株式會社

失照聲明

領名	坐落	四至	等則	面積	地種類	原照字號
陳傑	金川縣三區慶東	崗頂西崗頂	中則	六畝	執照	天字六○二號
昇村	刀家溝	南溝口北崗	下則	六畝	〃	天字一○四號
〃	〃	〃	下則	二四○畝	〃	天字一○二五號
〃	〃	〃	浮多	二四○畝	〃	天字九四八號
〃	〃	〃	〃	二四○畝	〃	天字九五九號
〃	〃	〃	〃	二四○畝	〃	天字九五○號
〃	〃	〃	〃	三一○畝	〃	天字九六一號
〃	〃	〃	〃	二四○畝	〃	天字一○一六號
〃	〃	〃	〃	二四○畝	〃	天字一○一七號

右記遝照因被匪焚燬呈請補發新照外特此登報聲明

失照聲明所有權人 唐聲遠啓

鳴謝 藥力神效治愈咳嗽 從未一發肺病

啓者敝於二十三歲即患咳嗽之症時愈時發日積月累即成肺病今年二十七歲敝亦是禀性過烈終不能養不料客冬病益加劇曹於往年吐痰甚頻雖不見吐血痰中亦時常帶血絲吐痰亦許黃色亦許粉色腥臭難聞而黃肌瘦呼吸困難夜間少眠食不知味稍一動作喘虛非常千方用藥毫無效驗幸蒙家叔閱報見有申謝一欄廣告載有奉天國瑞藥店所製益壽丹一藥效力頗大囑敝購服因此特托友人由奉天國瑞藥店購來益壽丹兩盒依法服之至十餘日而咳嗽即止吐痰見少血絲亦無飲食加增復以函購數盒自此亦次第全愈矣至今未犯而精神爽快健康勝前足見實號實有經驗藥品優良有此靈藥濟世眞有回天之功敝感激治之恩不忍掩沒良藥之名專勸數行刊登報端以鳴謝忱再介紹患同樣肺病咳嗽者請速購服此丹早脫苦海益壽丹每盒國幣參元六角若以函購加郵費貳角國瑞藥店開設奉天市小北城門外西頭電車路北

受惠人錦州省北鎮縣南街門牌二十七號 李耀庭謹啓

日語專門 日滿書院招生

新學期開始七月二十日

今次開學普通科第一、第二、第三及高等科均可按各學員之學力隨便入學

教授課目及入學資格

第一學期 發音、會話、書取、聽取、對話、翻譯、讀本、

第二學期 口語文法、會話、書取、聽取、對話、翻譯、讀本、

第三學期 與第二學期同

高等科 口語及文語文法、讀本、小說、歷史、新聞、戲曲、會話、

授課時間（本科 午前八時至十一時十一時至二時／夜科 午後五時至七時七時至九時）第一學期限初學者第二學期限四個月以上學修者、第三學期限八個月以上學修者高等科限一年以上學修者

簡章 函索即寄 插班隨時入學

地址 奉天市大西門內一心街（瀋陽縣胡同） 電話三三四六番

各種度量衡器 販賣及修理取次

滿洲帝国新制度量衡器唯一の店

公平商店

法制經濟大意及基本法註釋（安光普編）

文官考試武官常識不可缺之參考書也

△並製二元 特製二元二毛 外埠郵費貳角

哈爾濱新城大街 發行所 天一印書局 電話六二三八

大阪阿部鋼板製造工廠總代理店
大阪HKF滾珠製造工廠總代理店
諸鋼板滾球 膠皮內外帶 荷車部分品 一概總販賣
荷馬車用品直輸入商
合名會社 三友洋行 地址奉天市十一緯路北五六號

如欲堅身須重體育 亦須用標準之運動具

敝店備濟各種、籃球足球、男女排球、標準運動器具及服裝物品豐富、定價低廉

奉天城內鐘樓南角路東 洋裝百貨運動具店

同益成支店 電話（四）二八三二番 四〇三〇番

營業科目

機器工具 煖房衛生 鐵路鑛山 石棉膠皮 鑛油塗料

建築材料 水道用具 工業器品 水管調帶 鎔接材料

眼鏡印鮑金バルブコック製作發賣元 高級精密工作機械工具類販賣店 大阪タイト奉天販賣店 Omo 膠皮大車用滾珠瓦總代理店

奉天市大和區藤浪町八番地 仁昌行 經理王顯卿 電話（三）六六九六番 七四三〇番

品質優良 薄利多賣 迅速確實

鑄物工廠 奉天市大和區揚武街三段七九地號 電話（ジ）又八（シン）

鍍金工廠 奉天市商埠南二經路十二緯路

倉庫 奉天市四經路十三緯路

奉天商務印書館 介紹新到各書

花間集註 實價四角 郵費六分
歐戰時德國 實價二元五角 郵費一角二分
天問 實價八角五分 郵費六分
現代實用尺牘大全 實價五角 郵費六分
歐戰從山大戰記 實價一元二角 郵費六分
醋及調味料製造法 實價九角 郵費四分
毒氣偵檢大綱 實價六角 郵費二分
高等測量學 實價三元 郵費一角二分
愛情與道德 實價六角 郵費四分
●最新養鷄法 實價五角五分 特價三角 郵費三分
●養鷄心得 實價三角五分 特價二角 郵費一分
●冰心短篇小說集 實價五角五分 特價三角 郵費三分
●最新小說西風 實價三角 特價一角 郵費四分
●最新日本口語文法 實價八角 特價六角 郵費六分

郵費掛號另加八分

奉天小北門裡電話四一二五三八

五趾衛生襪子

專治脚濕氣
尤能除脚汗
各大商店
均有代理

意匠登錄 第一五三四號 衛生足袋 哈爾濱德隆工廠製造

哈爾濱道外北四道街
電話三二一四六 八二二九六番

德隆工廠出品

大北圖案部Y.H.

君何不速用大學眼藥?

流線型容器
自動點眼 清潔靈便

註册商標

大學眼藥

專治 沙眼 角膜白斑 炎眼 眼花 爛眼 眼球通紅 脂眼 視力衰弱 淚眼 由光線發生之眼炎等一切眼症

功效神速

發行處 大阪北濱 參天堂株式會社
各埠藥房洋貨舖等處均有代售

612

補血強壯

【包裝】
小瓶 一五〇瓦
中瓶 二五〇瓦
大瓶 五〇〇瓦

各大藥房 均有經售

補劑的眞義

補劑眞義、是在補充體內所需要的不足成分。是以營養分雖多、而不合病弱身體的需要者、當然不是眞正補劑。有害胃腸或爲不消化性者、實際上也不能稱是眞正補劑。須知病弱人的需要物質、是爲血肉成分的蛋白質、同時因病弱的關係、胃腸消化機能不健、如果濫投普通補劑、反而有害無益、所以眞正補劑的第一條件是須含血肉成分的體蛋白質、第二條件是須無勞胃腸消化、而即能造血肥肌。據此、則補血滋養强壯劑的保利他民洵是近代最進步的眞正補劑。

保利他民

是用滋養極豐富的蛋白質爲原料、根據胃腸消化的同樣方法、利用蛋白質消化酵素、施行人工完全消化而成、內含造血素脫利普托仿・發育素利辛・肥肌素蘇斯體定及阿爾其寧・毛髮素氣斯丁・儲能原氣羅莘及費尼爾阿拉寧・諸種重要阿米諾酸、堪奏造血肥肌增進食慾・强健胃腸・改良血色・促進發育健腦益智・增進抗病力等各種效果、故適用於上述主治範圍。

株式會社 武田長兵衛商店
總行 日本大阪市東區道修町
支店 奉天市春日町十三番地

〔主治範圍〕
病中病後 衰弱之人
食慾不振 胃弱之人
產前產後 病弱女性
先天不足 虛弱兒童

醫家之實驗報告集函索即寄

保利他民

ポリタミン

神皐雜俎

隨感錄 125 (弓)

無論何人皆不免有錯誤。即以記者而言。從前不免任性。有好多不必作的東西。就因因爲心氣浮躁。不能看破。再加以有人一激。就不克自已的流露出來。雖是小說。也未免有語過。又如對待朋友。不能恪守誠敬。有時不顧一切。放言高論。自己無心。不過泛言是非。並不專指某一朋友。但是旁聽者有時多心。深滋不悅。這樣開罪朋友之處。不知凡幾。而自己還在夢中。記者自問。除了年齡。一切皆未長進。至於習性思想。仍和學生時代沒什麼別分。言動之間。不加檢點。尤其對於小時同學。格外無心。依然以爲彼此還在學生。說什麼也沒人挑眼。殊不知人事變遷。不可捉摸。所處環境。更易移人。幾年不見的好朋友。眞不知要變成一個什麼樣兒。借使表面情感爲舊。思想和習慣變沒變。都應當加以相當体驗。千萬不可無故發議論。更不可以學生時代之眞面目有所是非。最好唯唯諾諾。比什麼都强。等到曉得他眞沒有變。還是我輩。始可對他論事論人。小時在諸同學中。隨便打鬧。無話不說。怎麼一入社會。就會大變而特變呢。這也是自然之理。無足怪。由學堂出來。就好象一羣處女出嫁一般。指不定變成什麼玩藝。你還挈出以前那套。未兒就不受使喚。女兒待字閨中。親如產虛。恨不死生共之。一行出閣。一切全變。以前那一階段。不過忽忽一夢。同學也是如此。始終一貫不變者。不是呆鳥。便是聖人所說的惟上智與下愚不移。

對于老同學。所以不可不愼重。就因爲分別年頭多了。有已升官發財。青雲直上。有落拓不堪。白眼頻遭。這兩種得意失意的朋友。最難應負。已然富貴的。脾氣自然格外大。指不定什麼時候須就把他得罪。可是自嗟貧賤的。其脾氣更大。簡直沒法防範。能把富貴貧賤置諸九霄雲外。仍以學生天眞。溫習以前黃金好夢。一點不落跡象。說什麼也不多心。

雙峰詩史 (四) (佐藤精明)

▲富岡
宿雨初晴碧滿山。行行漸覺隔塵寰。富陵仙境果何處。高擧誰能試一攀。

▲水戶懷古
夙將文武冠東藩。弘道館成風敎敦。欽仰明良經世業。千秋遺澤顯然存。

▲片倉
冐曉林中人後先。歌聲笑語互相傳。忽看箇箇劚香菌。大者如盆小者拳。

心靜自生凉 (郭公)

一般人認爲找一個凉爽的地方。肚內進些清凉的食品。便感受不到熱。不在做事。汗也可以少滴幾點。其實不能。人人得到凉爽的地方。雖有淸凉的食品。吃完了。依然要受熱氣侵襲。免不了流汗。如果眞到盛暑來臨。並不因爲你不做事。便輕輕躲過。再者不在夏令。人未必不發躁熱。不必不由身上發汗。不過意想中不存著夏令中熱的滋味。便失去熱的感想罷了。總之。納凉避暑。祇是少數人有這等福氣。大多數人不做事。便無飯吃。雖然感覺暑熱。也無可如何。作者正是大多數人中之一。卻有一種不出代價的避暑良方。便是靜心。心靜自然生凉。有人說。這種老生常談。誰耐煩聽。其實祇要肯自靜心。管保生凉。不肯靜心。凉自然相遠。雖屬老生常談。因爲人心多不自靜。所以一提到靜問題。便被視爲老生常談了。

幸福的種子 (續) (楊棣)

不過這太多的哀愁趁夜靜灑作淚。卻依舊可以滋助那幸福的種子的生長而且在不自知中。已漸漸結上菓實了。

又是一個花明媚葉鬱茂的時候列車載我歸來。但是她變了。她退還我底短的簡。長的簡。簡裏的約誓。雖然她也曾給了一封祝福的短信。但這祝福對我不是徒增傷感嗎。

最後在得到她出嫁的消息時。我底心搖落了。落下一顆苦味的菓實。幸福的種子啊。生命是多麼可怕。你是長大了。繁茂了。開花了。結菓了。但是誰知道辛辛苦苦灌大的。是一顆苦菓。苦菓啊。你給我生命的汁液了。(完)

青年的心 ＝式場隆三郎作 (强力譯)

★由心理學上觀察。 ─二十二─

好爭者。這是很小的事情。也擱着不滿。迹說不平。是絲毫不忍耐的青年。因此。是不斷的和他人發生紛爭那樣病的性格者。智能雖是普通的。可是巧於發現他的缺點。記憶雖好。但因是感情家。總往自己便宜的地方解釋。一任感情而從事行動。

與自己沒關係的事情。固看爲比較的公平。稍於自己有利害的關係。便不公平。忽然憤激了。誤會多。鳴不平而過事誇張。對自己的權利。妄事主張而不相讓。執念深復仇之念强。雖小事也不讓。

疑惑他人。並不確定爲事實而從事排斥。攻擊有認爲一切都是爲陷自己於惡業似的毛病。因此不斷的喧吵爭論。無義理也無人情。[illegible]面也無禮儀。主張自己的權利。爲了守着。怎樣的[illegible]力也不惜。需要費用也不顧。是惟有戰鬥。猛然的向對方邁進。

勝利雖然愉快。就是敗了。也不能就那樣算了。是始終繼續戰鬥下去的。很小的事情。若是普通的人。便一時之怒就完了的事情。他是數日。有時數年。也還不斷念。而相爭下去。就是不成爲對手。也沒關係。到自己滿意爲止。是不綏鬥志。猛豬般的突進的。所以非在青年時代。這種性格如果開始。便繼續一生的。在青年時激烈的期間。覺悟其非不可。拯救之道。不外特殊教育在上的人能夠說好的。不過一時的效果。惟有長期的訓育和反省。能救這種病的心理。青年的鬥志是尊貴的然而那如必要以上高昇了。便是危險的。在這樣的青年鼓吹他的鬥志。便成了火上澆油的結果。鬥志燃着的時候。判斷它是否正確。那是立於上面的義務。

蜜蜂 (曼雲)

這時正是蝴蝶和蜜蜂的世界。在百花鮮艷的夏之淸晨和傍晚的時候。都可以看見它們在成羣結隊的飛着。這是多麼富有詩意。

它們找金黃色的菜花粉紅色的架竹桃。紅紫的月季花都成了它們的目的物。它們飛來。落在花瓣上。鑽進花蕊中去。和它那香味濃郁的臉頰接吻。尤其是蜜蜂。只要遇見一朶香艷甜蜜的花。便不肯離去。就開始了它們的採蜜工作。但是採了蜜來它們自己倒享受不了多少。是完全給人類預備着的。

唐人羅隱的咏蜜蜂詩云。『不論平地與山尖。無限風光盡被占。採得百花成蜜後。爲誰辛苦爲誰甜。』但蜜蜂的採蜜是本能。聰明的人類。在許多許多年前。便懂得利用蜜蜂的本能來取蜜了。在聖經上我們可以找到關於它們的記載。而同時在文學書中。也有不少拿它來作題材的。(未完)

論觀光與事業 (3) (王承瑞)

我地方或國家竟有這樣好資源但還些資源。在未發見以前。當然誰也不知道那個地方名勝古蹟文化的進步因此對於未發見的資源。勿論是人民和國家均負有開發之使命。

夫開發某地方與人類遊賞名勝地本非拙見所敢評論。然由大体所知範圍觀察力量談一談。資源可分有形和無形兩種。有形者。如湖海山川。草木。飛禽。走獸。賽馬場。運動場。公園。城垣寺院。廟宇。塔碑以及產業等。其無形者。如文化制度。以及人情。風俗。習慣及年中行事風雨。日雲晴等。其資源有形無形亦與人間有關係。如有形資源。可作觀光。目標。即供人間見學修養。研究。如無形資源。可作觀光感化。即知已知彼爲觀光目標中間之媒介物。乃考核媒介及目標合併造成爲資源。除考査當地住民必願寓目禮儀行事。及風俗習慣性情外。尤應考査實際慣用物品。以及運用關係。交通是否。便利。而對於共周圍主要物產。一應有考量之必要。然一切調査完好。樹立資源。而對於其將來資源之擴及充其與人以効果。亦認爲要事。是因資源性與現在將來爲地方或國家向外宣揚節目。之一大資源所以地方住民對於資源。須知愛護。愛護乃爲儕應盡之義務。同時對其開發。應與國家負同一之責任。努力改善。以謀資源之豐滿。而招來外客投金滋潤。當地或國家則金融富裕民自得安。國威無可不揚。尤其吾國資源。因古蹟名勝。世界各國所不及見。加之近來因友邦協導。對於資源之開發。着着進行。與昔日相比。誠有天壤之別。所謂資源之開發。即利用其物質効驗。以副愛者願望。心靈既懷得物其効力。譬如。溫泉可治外科病。因之。當然以其應驗之効力爲開發之目的。他如名山各處之廟宇。都像這樣。以其應驗之効力。爲開發之目的。所謂資源與開發之中間爲安慰。其觀光資源地點向所需交通機關之整理及宿舍。靜養院。見學所研究所之施設。猶認爲必要之事項。造諸般施設設備完璧。以便觀光旅客怡然觀景。開放愁腸。査其歷史。愕然宣贊我古蹟之美。考其資源効力之良。贊我開發精以觀。開發資源。與國家實有重大關係。其不可輕視。吾儕應加考慮。協同開發資源。同時加以愛護。方合史蹟名勝記念物保護之法也 (未完)

放送劇本 馬可尼 (三幕) (十七) (李喬)

孔!咳。幾年的光景。我們都老了。就拿您的太太梅茵雅茀麗女士說。當初是很漂亮一位姑娘。現在已經是半老太太了。

麗!雖然我們老了。無線電可正是青春時代呢。

孔!不錯。這就彷彿我們的生命仍然還在年青的時候呢。

馬!唉。據說無線電在東洋也很發達的。

孔!是很發達。就連那個新興的滿洲國也很盛行的他們有日滿兩語的二重放送。滿洲國現下也參加了防共協定。是我們的友邦。跟我們意大利的國交很密切。

麗!聽說滿洲不是很落伍嗎?

孔!以前是很落伍的。自從建國之後。他們的進化非常快。只拿無線電說。幾年之間。差不多全國普遍了。從本月十號。他們又開始國際放送了。(門聲足音)

梅!喂。馬可尼侯爵。你看看報上這一段。在滿洲國黑龍江附近的那個齊齊哈爾都市。從前天也開始二重放送了。

馬!哼!這又是我們無線電發展了一步的表現。

麗!也可以說是我精神上最大的安慰呀!

(四人得意而笑)

梅!唉。提起滿洲國我又想起來了。我新近學會了一段滿洲國最新最新的流行歌。你聽。『聽一言好教我大吃一驚。哼哼哼好一似凉水澆頭懷裡抱着冰……』

麗!梅特涅。你都這末歲數了。怎末還像小孩子似的呢!喂。高戈里爾卒。咱們爲了無線電的前途。爲了無線電的青春時代。大家合唱一個青春的快樂吧。

梅對!。來個二重奏!

(合唱青春的快樂第二節)

明朗的樂聲很緊張的奏起來。似乎把整個的宇宙都佈滿了光明。

(劇終)

夏日談瓜 (續) (仲珊)

齊書。竟陵王子良傳。『子良傾意賓客。天下才學。皆游集焉。夏月客至。爲設瓜飲。及甘果』。足見以瓜供客。自古即有矣。

俗以瓜字。可分爲二『八』字。故謂十六歲之妙齡女郎。爲瓜年。又李羣玉贈漢姬詩亦云。『桂形淺拂梁家黛。瓜字初分碧玉年』。

古人詩奬瓜。有時未免過火。如洛都賦云。『瓜則消暑蕩悁。渴療飢』。梁元帝賦云。『味奪蔗漿。甘踰食蜜』。康子玉瓜賦云。『韓風之穆穆。湛層露之瀼瀼』。毛珝儀詩云。『販來北塞堆光潤。稱得西瓜可祈醒』。似此消暑解渴。療飢祈醒。眞不啻瓊漿玉露。無怪乎魏文帝浮之於清泉。視同珍品也。

關于瓜。尚有一段笑話。可資談助。據梅磵詩話載。林洪字龍發。號可山。自稱林和靖七世孫。冒杭籍。以取鄉薦。有無名氏。作詩嘲之曰。『和靖當年不娶妻。只留一鶴一童兒。何由認作孤山種。正是瓜皮搭李皮』。蓋俗以强認親族。謂爲瓜皮搭李樹也。(完)

楹聯集錦 (續) (儒夫)

炤燭三陽暉麗九有 (鍾嶸詩品)
綱紀萬事雕琢六情 (孔穎達禮記正義序)
咀嚼英華厭飫膏澤 (鍾嶸詩品)
詞詠情志導達心靈 (隋書經籍志)
如篤斯淸比蕙又暢 (淳化閣帖)
當眉寫翠對臉傳紅 (前蜀鏡銘)
豐昭楚南采動梁北 (女心雕龍程器)
威嚴夏日精勵秋霜 (隋高祖紀)
春日遲遲秋風颯颯 (女心雕龍物色)
泰山巍巍流水洋洋 (呂氏春秋)

赴日旅行須知 (續)

北京─山海關─奉天─安東─釜山─(海路)─下關─東京。

海路
新京─圖們─淸津─敦賀─(新潟)─東京。
新京─大連─神戶(門司)─東京
北京─天津─大連─神戶(門司)─東京
北京─天津─靑島─門司─東京
南京─上海─神戶(或長崎)─東京
南京─上海─門司─神戶─大阪─名古屋─橫濱─東京。

空路
新京─奉天─京城─福岡─大阪─東京
北京─天津─靑島─福岡─大阪─東京
北京─天津─大連─京城─福岡─東京
南京─上海─福岡─大阪─東京
(未完)

滿洲觀光事業之部 (續)

滿洲古蹟‧古物‧名勝‧天然記念物 暫定件數一覽表

仝	萬佛堂	義縣六區萬佛堂一村
仝	磚塔	義縣城內西南隅
仝	佑順寺	朝陽縣城內中街
仝	南塔	朝陽縣城內
仝	北塔	朝陽縣城內
仝	金塔	錦西縣城北七十里安昌峴村

龍首山志 (三一) (偉華)

▲重修慈淸寺記

慈淸寺創於何年。無所考。第於前碑記觀之。知於崇德八年盛京禮部侍郎楊蘧奏請重修。勅賜銀四十兩。並圖邑捐助。告成功。至道光四年。拜㮩後。迄今六十餘稔。永未大共興修。而木朽土疏。漸及頹圮。惟正殿爲尤甚。不及時以整頓之。而棟宇傾摧。則金身暴露。更有難於援手者。况此寺據於龍首山巔。近興城接。則凡念切登岸者。或更情深禮佛焉。則香火較勝於他廟也。街蒼然瓦礫。觸目荒涼。不惟爲人創修。由茲廢棄。愧已。抑且於神明弗體重焉。而反鄙夷之。抑又悖矣。至不利斯邑風水之說猶末焉者耳。前殿神像三淸後有禪院夫三淸者傳謂老子一氣化也正殿佛如來觀音地藏王等。十八羅漢。其傍祀之。雖非典禮所關。亦皆慈惠之神。遍天下而深感格。我輩董事共䏻修整之勞。其誰委責。

淸史稿正誤表 (69) (小竹文夫)

列傳二百三	8	9	海監	海鹽
列傳二百五	1	7	橫勢	權勢
列傳二百六	6	7	徵江	歙江
列傳二百七	6	8	根平	根本

無線電 放送節目

七月十五日(星期六)

午前
六、〇〇(新京)國歌、格言 幸福園地全仗自己開拓 放送員 高玉潤
六、三〇(新京)建國體操
六、五〇(新京)初等日本語講座
七、一五(新京)淸晨音樂 曼得林合奏
八、二〇(哈爾濱)家庭講話 家庭教育與幼稚園敎育之關係 孫靜光
一一、〇〇(新、奉)氣象

午後
〇、三〇(新京)輕音樂 新京輕音樂團 一、嫉妒 二、不要掛心 三、只要兩個人 四、馬車夫之歌 五、啼啼 六、我若是口琴 七、圓舞曲
四、四〇(新京)新聞 續(奉天)新聞
六、〇〇(大連)兒童時間 音樂鑑賞(二六)『附加解說』鋼琴奏鳴曲『毛札爾特作曲』
六、二五(奉天)評詞
七、〇〇(新京)政府公報 高宗巡幸記 固桐晟
七、三〇(新京)講演 最近歐洲外交關係 外務局長官 蔡運升
八、〇〇(廣州)講演 復興廣東之循序對策 廣州治安維持會復興處長 許少榮
八、一五(廣州)粵曲 三潭印月 外新廣州音樂團
八、三〇(廣州)講演 興亞之眞意義 廣州治安維持會委員長 彭東原
九、〇〇(新京)中等日本語講座
一〇、〇一(新京)新聞
一〇、四〇(新京)有聲電影 中繼 歌兒救母記 由新京大同大街滿映試寫室中繼 放送員 侯淑貞

談「芒碭山」 (一得軒主)

「芒碭山」。係表演三國。桃園弟兄。於曹軍圍攻小沛時。兄弟失散。張飛佔據芒碭山。奪古城故事。係淨角重頭戲。二十餘年前。某名淨曾演此。久絕響于歌塲矣。迨客春金少山重排是戲。而此幾成廣陵散之芒碭山。始得一入吾人之耳目。繼絕存亡。山少之功也偉矣考三國志演義。關於芒碭山。有下列兩段記載。

第二十四(下半回)劉皇叔敗走投袁紹

……飛殺條血路。突圍而走。只有數十騎跟定。欲還小沛。去路已斷。欲投徐州下邳。又恐曹軍截住。尋思無路。只得望芒碭山而去。……

第二十八回(上半回)斬蔡陽兄弟釋義

……却說張飛在芒碭山中。住了月餘。因外出探聽玄德消息。偶過古城。入縣借糧。縣官不肯。飛怒。因就逐去縣官。奪了縣印。占了城池。權且安身……

『芒碭山』一戲。即是根據上述三國志演義中兩段記載加以穿挿。編排而成的。考『芒』『碭』。係二山名芒。碭。二山名。在江蘇碭山縣東南。與河南永城縣接界。二山相去八里。漢高祖微時。嘗亡匿芒碭山中。今有皇藏峪。即高祖所匿處也。(未完)

九星日鑑

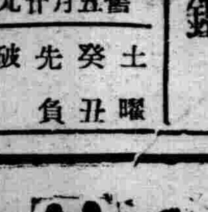

七月十五日 舊五月廿九日
土曜 癸丑 先負 破 柳宿

▲一白之人、現今低卑、漸次向上、不可失望、西乾甲吉▲二黑之人、時有不安襲來、須勿屈勿撓而勉勵、南壬庚吉▲三碧之人、不逆於上、撫育於下時、德望大進、丙酉乾吉▲四綠之人、遠方音信、失躪指望、尤須注意商務、丁壬甲吉▲五黃之人、保持內外調和、不可疾馳於前程、丙丁酉吉▲六白之人、放任心情、紊亂事務、抑躪性情、庶乎可矣、坤艮北吉▲七赤之人、尊重長上言語時、定受拔擢矣、坤艮丙吉▲八白之人、出外勞苦亦無效、何如居內最安全、丙酉乾吉▲九紫之人、運氣似甚雄壯然有不時之失敗、甲巽丁吉

象棋名手對奕錄 (4)

(紅) 莆田連學正
(黑) 平陽謝俠遜
(紅)先(黑)後 (謝勝)

九 八 七 六 五 四 三 二 一

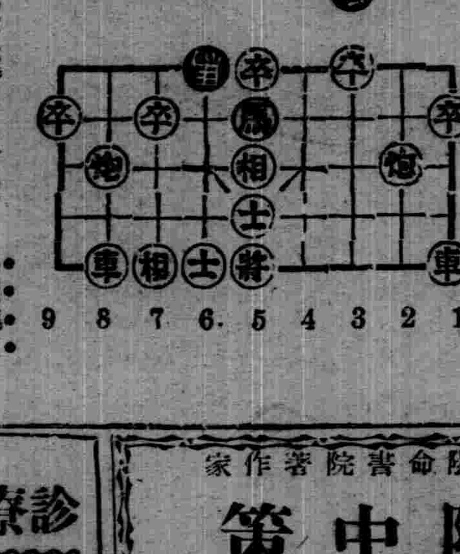

9 8 7 6 5 4 3 2 1

炮八平五 車一平四 炮五進四(去馬) 車四進三
炮五平一(去卒) 卒七進一

「福昭創業記」出版了! 福昭創業記。業已出版。祇以實無多。購者從速。發行所新京大同大街大興大樓滿日文化協會。每部國幣九角五分。郵購者須寄郵局滙單或入信內封函掛號須註明滿日文化協會字樣。

麗保斯卿 レポスキシ
解 消 粉刺 皺紋 疹子
兼收嫩膚化粧兩功 最上有効驗
三論營學博士最近以營養學治療皮膚特効成分克列司忒林爲主劑而完成嫩膚還童的麗保斯卿藥用雪花膏。
雖屬人類共同的要求、然不能旣離夢想範圍以迄於今的顏面還童術、問題至此已有解決的方法、如使用麗保斯卿、則因受化學作用、皮膚甦生活潑、結果皺紋自然解消、嫩美的皮膚交替而來、
寄語諸女君、尤其是因粉刺雀斑及其他面上汚點而在苦惱中的婦人、諸位或是一美求美的婦女本品在各埠請速一試以證吾言、出售萬一化粧品店藥房皆有、急購爲一時貨短、歉、幸勿向本舖來函惠訂爲荷、請遲
總製造發行處 名古屋市中川區八熊町東部
キンシ化學研究所
電話 南三二二三一九番
振替 大阪二四三八〇番
振替 名古屋二七五一番

王東甲評命潤格
刻以問命者多經友人擬定評命潤格草批現在大運流年二圓將來大運現在流年四圓詳批十圓欲問命者請將舊歷之生辰及潤金由郵寄至奉天市小東關恩家胡同十號十日內奉答命書一册

奉天 漢英女子打字學院招生
原名華英
欲在社會謀得高級職業者─注意
環境不良欲謀獨立生活者─注意
學而未成欲謀經濟獨立者─注意
因無力升學欲謀得職業者─注意
年齡 十六歲以上、資格國民學校以上、
課程 日滿英打字、日語、公文、簿記、機器學、印刷
入學 隨到隨收五十名爲限、並不考試
本院備有樓房宿舍函索招生簡章附郵票二分
地址 奉天市大南門裡工部衙門胡同

瀋陽命書院著作家
隆中策
寓哈爾濱道裡馬迭爾飯店二樓廿九號室談命兩圓外埠郵寄中批五圓大批拾圓書某省生人六日櫃件(內容優點)五行八字格局用神行運休咎流年月建吉兇雜論六親等項分解詳批某書準確
明淸民初人物誌 各名人命鑑闡明命理要領實價兩圓
滴天髓全書 命理精要之書實價壹圓誠諸命最宜微
紫微斗數全書 命理精著人人渴望現已出版實價兩圓
郵費在內旣足自己推命又可爲人權衡經余批命尤當速購知星盤各星所屬若何
斗數命鑑 附六爻占課採原稿行碌落及其他參占者命理衡之備爲淸楚年暮出版
購書地址奉天南烺地二經路永慶里隆中策住宅

診療
內外科花柳科其他各科病症
除戒麻醉品慢性中毒負責斷癮
大西醫院
採用 女看護數名 助產士一名 志願者來院談
院址 奉天市大和區假町三番地 (稍南滿站平康里西頭)
院長 樂聽軒
病室完備
住院方便

天津特別市公署 見習滿洲感想

天津電天津市公署、於上月中會派員來滿見學收有良好印象、玆者該團發表其感想如下、本團此次奉命赴滿洲國新京奉天兩市及大連市考察市政蓋秉承市長意旨以津市爲華北重鎭、値玆建設東亞新秩序之際、市政建設刻不容緩、惟欲開始建設、自應就他處已著成績之都市、以資借鏡、而供參考、大連市之建設固早已膾炙人口、而新京奉天兩市之建設、亦爲新進都市中之翹楚、且此兩市之發展、即代表滿洲國之發展、此兩市建設之成績、即代表全滿洲國朝野一致之建國精神、用特由市公署及各局處、選派幹部少壯人員二十名、組織本團前往考察、本團一行於六月十九日、由京山路離津、於昨日在大連乘北京丸、今日安抵、然歸來計在奉天考察五日、新京五日、大連二日、連同車船行程計算共爲十七日、每到一處等或全體參觀、或分組考鬪、朝夕奔馳異常辛勞惟精神極爲振奮、且能嚴守紀律、是以一行對本團印象甚佳所到之處各方紛紛招待、藉作懇談、關於市政考察事項、團員等均能努力從事、惟以旅程所限、殊難詳盡、現整理所得材料、不日當可擬具詳細報告、至此行感想及綜合言之可有二端、（一）滿洲國有崇高偉大之建國理想滿洲國建國之理想爲建設一王道樂土之樂園、而實現此理想者、非如其他民族間之傾軋鬪爭、厥爲生活、於玆之各民族之彼此協和換言之即係以王道樂土爲體、民族協和爲用、是以境內滿日以及各其他民族之關係、甚爲融洽、本此偉大崇高之建國理想、宜其於數載之間、即能奠國基、如磐石之安也、（二）滿洲國有朝野上下一致之建國精神滿洲地處肥沃資源甚厚實爲東亞寶庫開發利用以供建設滿洲國前途之發揚光大、可以證明現在該國朝野上下無不孜孜以孜建國爲念本國致察所經地方、無論爲官署會社學校醫院、以及救濟機關慈善團體、所有人員無不埋頭工作呈極度之緊張、則一切建設、自有顯著成績、故該國能於短期內、收建設之實效、即在有此種努力刻苦不懈不怠之建國精神、至其建設備均爲世界上最新之建設、尤令人驚佩不置以上兩點爲本團此行綜合的感想、刻此征塵未洗、略談爲右至於行前承長官之訓示支援、新奉兩市及大連市各方之熱誠指導、歡待、以及國際觀光局之服務精神、使本團一行有在外如家之感均先在此誌謝云云

期望早頒布森林法 確立官木民木區別
安東省聯合協議會重要提案之一

【安東】康德六年度協和會安東省聯合協議會自十八日至廿二日亙五日間開催協和會館會議第一日共開會式、於代表點呼、議長、副議長任命等後即終了、第二日發表宣誓文審議諸問事項答申案、議案審査整理委員會之經過報告後入於議案審議第三日及第四日午前審議議案午後閉催、全聯代表銓衡委員會第五日發表全聯代表報告議案審議顚末發表中央本部派遣員之所感等終了會議豫定閉會對今年省提出之議案合計達五十五件依審査整理委員會於卅五件施行壓縮整理議案中重要者爲第六號議案急速頒布森林法確立官木民木之區別要望之件

第十三號議案

關於鑛山會社之不法發掘之件

第廿四號議案

國民學校教科書內容改正要望之件

等於地方農民之生活有直接影響所謂問題眞劍之討議頗可期待且此次之省職出席者由安東市十名、安東縣五名、莊河縣五名、鳳城縣五名、桓仁縣三名、寬甸縣三名、岫巖縣一名之各代表外中央及谷總務廳次長、飯澤同主計處長、山梨經濟部稅務司長、薄田治安部次長、田村民生部敎育司長、飯賀交通部次長、牟田協和會企畫局副局長並省內各縣副縣長、總務科長、協和會事務長等、

法政大學奉仕隊 過哈赴海

【哈爾濱】與日本內地之學生青年、協力於滿洲建設勤勞奉仕之新京法政大學學生二百十九名、乘十四日午前七時十分列車抵哈、參拜哈爾濱神社及忠靈塔後、豫定搭同十時卅分發列車、赴作業地海拉爾云、

七七皇軍聖戰紀念

【厚和市】本市市政公署與日蒙各關係、機關、自入七月以來、即向各團體等籌備七七日本皇軍聖戰、剋下關於慶祝盛典、一切應行事宜、皆已就緒、更於市內、擴大宣傳、及張挂各色、綢布標語其標語爲建設東亞新秩序、必須將共產黨完全剷盡、並日滿蒙、一德一心、定克將蔣政權打倒無遺所有一般民衆因享受淸靖之福皆爲友邦日本所賜、始得脫出鐵蹄之下、對於此次慶祝、統現出歡騰之喜色、以此足見感佩皇軍之深厚云、

寫眞・爲滿蒙村東京、神奈現地活躍光景、（上）爲勝躍出發奉仕之初、（下）爲韓大臣對奉仕隊之訓示

訓練生突然 呑毒自殺

【吉林】十一日午後十一時二十分頃、在吉林醫院入院中之永吉縣河灘子、自警村訓練所訓練生、百目思角司（二〇）君、與探病客之該訓練生岡部文夫君相對談中、因突然開始呈苦悶之狀態、立即値宿醫馳至、施行手術、結果一命休止、因嚥下『不用猫』之葯約一瓦、原因一切不明云、

吉市署主幹 人事革新

【吉林】以市行政發展爲前提本月上旬以來、吉林市公署、實行人事大革新、以期市政之發展、已經發表者富永總務科長轉勤新京協和會本部、經理科主幹人員數員轉勤、已經發表者十餘員主幹人員內部勤務移轉者六十餘員、轉勤者目下仍在銜敍中云、

增田三江省 次長着任

【佳木斯】由撫順市長榮轉三江省次長之增田太郎氏、在新京與桂前次長、作事務商議、剋已終了、於十三日午後七時四十分、佳木斯着之列車受官民多數之出迎裡着任云、

商號聯名請恢復 正陽街洋車通行

【哈爾濱】交通株式會社大汽車股、爲便利一般乘客起見、遂於六月一日由道裏同發隆前至道外二十道街濱江公園第七路線大汽車增加車輛運轉、同時哈爾濱警察廳交通股爲防交通事故發生起見、即取締正陽街洋車馬車、限制時間不準通行以來迄今月餘、自洋車馬車取締禁止通行後、正陽街各大百貨店營業上極受相當影響、收入逐日漸減低、故道外東發和、益發和、同記、公和利、海北天各大商號等聯名呈請商工會、轉達各關係機關、陳情歎願要求恢復正陽街洋車仍使通行正陽大街、而商工公會業於前已答覆各商、歎願書已轉達各關係機關方面靜候答覆云、

磐石奉仕隊 開懇談會

【吉林】吉林省磐石縣、十三日午後一時在縣公署、由勤勞奉仕隊本隊幹部及先遣隊長出席、關于開拓事業並縣行

一針送命醫生被押 解剖屍体化驗藥質

【遼陽】縣城東十五里峨嵋莊村、有農夫袁泰英者、現年五十七歲、其子乳名虎駒、年僅六齡、以患片病、曾來城至東街寶和堂醫院診療、由該堂醫師馬德一予以注射、不意針未起而兒已死、現該袁某控於遼陽警察廳、由松野搜査股長、會同檢察廳野見山檢査官前往嚴重檢査、並將該醫師暫時看押、俟將屍體解剖、並藥品化驗後、再行核奪云

建修日滿忠魂祠

【鐵驪】北安省鐵政縣爲日滿兩國治內襲外戰歿將士之英靈牌位、無處安置、末由祭祀、縣日感動、前任鐵驪縣長趙振武、參事官、菊地定治、三副參事官、菊池三郎、日本守備隊長、于泥亦吉、國軍團長、張廣文、等十餘名發起人、同意在鐵建設日滿忠魂祠一所、苦無承辦之妥人、溯査該氏等、在任期內、訪見本城、道敎叢林上淸宮、監院杜誠山、壯年出家、認師學道、素日吃齋念佛講經說法、道氣充分、遵守淸規、見善勇爲、熱心公益、會經趙縣長等、推擧道士杜誠山、志願担任、鐵驪縣、建修日滿忠魂祠一處、藉以提倡宗教、宣揚道德、俾可促進仁愛、忠君報國、以期盡於大同、並勸化人心向善、以補法律之不逮、助長敦本之發展、安慰日滿、兩國將士、爲國捐軀者之英靈、而享永祀、謹擇於康德六年五月一日、在南門外、迤西地址、備料鳩工、即日興修、帷建築費、需用甚鉅、半

雷雨交加下他還耕地 霹靂一聲三匹馬延死

【五常】本縣於七月九日午三時、驟然雷雨交加、竟有縣城東門外、農民韓自修、帶馬三匹、一黃二白、正在耕地、不料霹雷一聲、三匹馬觸電倒斃、嗆臟拖地、慘不忍睹、當時韓某亦被震昏、幸移時又得慶生云、

打傷腦門命嗚呼

【旅順】市內西町一百廿九番地、住戶王立業、長子王賢中年十一歲、旅公學堂三年生、於前日午後、放學回家時、於同學人葛戰樹村年十二歲、二生爲玩習勁武、王生被戰某、用拳頭擊傷、腦門子甚重、當將送至旅順醫院、醫生診斷、腦經振壞、調治無効驗、翌日王生不幸、受傷一命嗚呼哀哉矣、戰某被警察署拘留問罪中云云、

各村人員轉勤

【遼陽】縣境前有七十五主村、現經當局規劃、併爲四十主村、是以各村舊有人員、均多半轉勤、現皆忙辦交代、紛紛履新、至原有村長被編餘者尚有三十餘名、聞當局猶能保持其原薪、而另有相當任用云

遼陽農事合作社收賣 青麻不當得利
社員十三名被檢擧現在取調中

【遼陽】關於遼陽農事合作社交易場之青麻交易、從來左右之風評早有所聞、其所轄遼陽警察搜査股、以松野股長爲中心作極秘而內偵其眞相中、無端之青麻係十數之名交易員全部共謀、後依題辣手段以亘額之不當得利、而施行勞動工作之事實已判明、今年五月以來、於一同十三名李燮式檢擧、關來遼陽地方檢察廳之野見山次長取調中之處、事件告一段落、近來決定請求起訴公判、一共十三名即合作社交易員、尤俊山（三一）同張連泰（二六）同張冠儒（三〇）同冠德祿（二九）同劉慶明（二六）同張純忠（二七）同姚文滕（二八）同席宗敎（二七）同張福生（二三）同李福多（二四）、合作社雇員商富國（二〇）遼陽市西大街、福益永店員冠有爲（一九）同王懷学（二二）等、發覺之端緒之搜査股員並特務股員活動中、五月三日午後一時頃遼陽市本町、自雜貨商同義勝處、關於青麻交易利用奇怪之電話、青年者受其檢束網連行之結果、一同之商富國（二〇）等情判明、由該人之口供作逆關係者之總檢擧、被害總額實達一萬餘圓、犯罪之事實首魁、尤俊山、張連泰、張福生曾宗敎等四名利用青麻交易係之職向紡麻關係會社當交易時、其減斤數量（青麻）按乾燥之不充分、農民搬運後、由關係一當交易時見有水分、土砂及夾雜物等之含有量、以二〇%爲郞度、自總量施行減斤爲實量之幾%、化爲胡麻自量而生、並以餘剩青麻、互相肥其私腹計議不正、關於犯行、以青麻係全員之共謀一決其不正之發覺防於未然之方法、本年一月十二、十三日頃以該係之會員爲總親會名義在農陽城內、西海興相呼應集聚、此會食之席、得全員之參劃如前記以合作社員十一名爲特金錢收受係、自外部參加二名細胞組織的決各分擔、最近着着實行最先動手同月廿日遂中縣頭道勾、作王佐慶之架空之僞造二等品三千八百斤之交易票、將其代金五百卅二圓自該合作社分配、繼續引率而至檢擧之中間亘二十七回化胡麻達八萬一千百五十一斤、代金一萬一千六百九十七圓十錢之詐取成功、各皆得配當金生活費與遊興費已蕩盡檢擧當時十三名吐出眞情詐取金僅二千三百圓、且按此未檢擧之時由農民以減斤量而化胡麻樹立計畫云、

山口理事 對此談話

關於青麻不正事件、當監督責任者、山口縣農事合作社專務理事其恐縮之談話、

依此種不正事件發生、農民離反之事最爲憂慮、因此較早爲發見被害並不甚大實爲至幸且因從來對相當監督時加嚴重、更極力注意、不怠以期不正之絕滅、特此次事件之誘發原因之減斤問題、以此爲契機、可堪全廢對未乾燥物在交易場內數以乾燥方法改爲實量而始入云、

北滿慰安船 向佳巡航

【哈爾濱】北滿江運局主催第二回慰安船大興丸、滿載慰問品、十三日午後五時、由宇佐美、野本正副局長以下多數之歡送裏、自傳家甸埠頭出帆赴佳木斯、該船巡航佳木斯之黑河間、寄港於皇軍、並國軍駐屯地、開催第一線將兵、並警察官慰問演藝大會、施行慰問品贈呈、在國境警備、並無寧日而繼續活躍之軍警慰問之後、豫定八月中旬歸哈云、

滿鐵擧行青年大會

【開原】滿鐵社員會、期於非常時下、興亞青年之意氣高邁鍛鍊其身心、以滿蒙確固不拔之滿鐵魂、定於本月廿三日、各地聯合會相呼應、全滿一齊擧行青年大會云、

警界人員大調動

【寬甸】本縣警務成績優良、玆又爲適村適所警務之向上計、乃將各署之人員大行調動、今後定必另有進益云

稅捐局長調任

【木蘭】木蘭稅捐局長張振中氏、原係世家、籍歷海城到木業已兩載餘、整躬率屬勤愼奉公、日前經稅署專員、調査各縣稅治、木蘭局成績非常優良、足徵該局長督飭有方、因將張氏陞轉盤山事案之局、以展長才剋正籌備行裝不日即赴新任地云、

哈市松江限制 汽艇汽船速度

【哈爾濱】哈爾濱警察廳及觀光協會等關係當局、鑑於時値炎夏、天氣酷熱、以致乘坐小船在松花江面遊玩者逐日增多、時常遇汽艇航行速度特快波浪太大、被顚覆者雖然救而甦生者多數、但死者亦不在少數、爲徹底防止不幸事件發生起見、乃計劃於松花江上、規定一定南北通路線、和遊玩區域及小船者須依通行線南北進行、遊玩者須在遊玩區域內而各等汽船與汽艇、航在上述塲所、亦須縮小速度、以防發生不幸事故云云

經理蠻橫毆債權

【厚和市】本市、賦且街、蕭皮巷、土葯商、義生恒、經理郝增永、於本年舊歷、正月中假借市內、蒙疆銀行、交際員劉向榮、國幣貳千貳百圓整、往時會云、暫假即還、不料郝某自假洋後、即改變初衷、抱定不還的宗旨、嗣經劉某一再追討、初尙用好言應付、及近來、蒙疆土葯統制寔施、業已成立、郝增永、見無事可營、竟意想天開、對於尺外各債、一律抗違、在此情形之下、劉向榮之欵、當然不能例外、也同受劉抗之下、於昨劉復去、向郝追索、孰料竟受郝經理、特別招待、飽劉以掌、劉某受此侮辱、急欲向應管官廳、請懲郝、奈當初、郝借欵時、有借據、更其他手續、刻下劉向榮、正在向郝拚命之中、如郝增永、之昧良、可謂窮凶已極、深願有責者、治郝以法云、

稅捐局員赴省攷試

【新民】稅捐局、近奉省令、實行全員赴奉稅務監督署攷試、以便甄別素質良否、而求競進、並謀事務的圓滿、合進展、業於前日、由局長、各科股長、首先前往、各科雇員玆已一律前去、約不日內、即可終了、想該局事務、本屬完善、此次再加攷試的務拔、對局內事務、及各員的素質、更必互有進益矣、

聖戰紀念日開會

【通化】七月七日爲聖戰二週年紀念日、本垣協和會縣本部開催市民大會、於省師道校庭官廳會社學校及一般市民齊集會塲計有千人、足徵國民銃後熱誠、玆將順序誌次、1開會之辭2國旗揭揚3國歌合唱4皇居遙拜5默禱6挨拶7訓辭8萬歲三唱9閉會之辭

吉省防衛演習 月中擧行

【吉林】防護天空爲此非常時局之下、人民官吏應有之責任吉林市上次防衛訓練成績深爲良好、吉林全省決定於本月中旬實行、全省市縣旗綜合大防衛訓練、以閻省長爲統監、市縣旗義勇奉公隊及警察官吏爲中心、目下市縣旗正在積極準備中、近日來防空燈泡及防空紙及空材料、大量向各縣輸送市內各商號亦多售防空紙、有此次全省綜合大防衛訓練、完成吉省防空堅陣矣、

棉布組合 不日即可成立

【遼陽】自市政施行以後人煙較前稠密、商業日漸發達玆者各布商爲市民謀消費節約計、有棉布組合之建議、諒不日即可成立、亦市民之福音云

軍人後援會發會式

【開原】伴隨滿洲國各地新設軍人後援會之同時、我開原早在設立準備中、玆者一切事宜、業經準備就緒、特於月之八日、午后一時、在縣本部擧行盛大之發會式云、

增築理想的學園

【開原】伴隨本市朝鮮人居住之增加、市內唯一之學園普通學校、現在收容學員、達六百名之多、因感校舍之狹隘、學校當事者、與父兄會、其他等協議之上、預向新京大使館作增改築之申請、右請願業蒙容認、且補助一部之費用、聞該校剋正準備着手工事中云、

購到多數殺蟲藥劑

【黑山】縣農事合作社、爲謀棉花、生植優良免除蟲害發生起見、玆特購到多數棉花殺蟲藥劑、令各植棉家速赴收買所購買每一組葯劑價、國幣一元五角四分昨已由該社佈告週知、

濱江省教育總會 預定廿一日開催

【哈爾濱】濱江省教育會當局、於二十一日午前八時、在市內水道街第二國民高等學校、開催第一回濱江省教育總會、由源田省次長川瀨高等教育科長以下、省關係幹部管下學校長、並民間教育機關代表多數出席之下、以省教育事業之刷新是正問題爲中心、就其全前的教育關係部份、擬施行交換忌憚之意見云、

警察實施術科訓練

【法庫】縣當局謀警察官之素質向上、實施術科訓練、自午前八時起、屆十二時止、參加者有警務科人員、新任警士三十五名各警察署亦派警官五名參加訓練要項、跑步射擊柔劍道實地爭戰演習等、間以一月爲期云、

一產三兒 母子健全

【安東】在安東三兒穎餘後之幸福而誕生、此母親且入院滿鐵安東醫院產科、前聚寶街華商玉順隆商店與貫一氏、妻女與溫氏者、今年四十四歲、爲一中老婦人、娠後之休格因有少許變調而入院、醫院之醫者由產婦之體工合以爲此乃稍有變化、於是用愛克斯光撮一像片、所觀之處與因判明爲三兒事相同、故安心靜待其安產、十一日午後十一時頃順次、女兒一人男二人之三兒、兒降生母子均皆健全、誠爲安東市民之好話題云、

關金收大興關謠

【吉林】一般無知識之人最好信謠言、凡事不知以主服觀測、而好輕擧妄動、就以前月吉市大興公司所屬營業店各永衡當之金品擁贖來說、可見一般矣、昨據大興公司人員云、近因關謠佈告各地帖出後、據各擁贖之形勢、目下對於近日來赤金價格、又行跌落關係、商民完全深信、金由官府沒收爲謠言、金子質入者近來又漸漸復恢原狀云、

李股長轉任教育

【義縣】公署、行政科、教育股長侯書麟、奉命轉任北安省業誌本報、所遺之缺、以文書股長李節生調任、遞遺文書股長、以行政科吏員孫光世代理、已內定不久即可正式任職云、

滿日華競技大會 開閉會次序決定

【新京專電】南嶺綜合運動場擧行之第一屆本日華交驩運動競技大會之開會閉會兩式典、因屬邁向興亞大理想之大競技大會、故豪華已極、開會式八月卅一日、自午后七時、在男女學生之團體體操、飛行機飛舞、吹奏三部曲中、擧行役員選手之入場式、次對設於場內之三聖火台、合唱『滿洲體育歌』聲中、由各主將點火而開會、最后全員三呼三國萬歲、始禮成閉幕、閉會式於三日競技竣事後、立即擧行、開會並閉會式之順序如左、

▲開會式典順序

一、式典開始、八月卅一日午后七時、

二、團體體操、團體的者約廿分左右、與番外競技委員會相連絡、

三、飛行機飛舞、與飛行協會方面折衝、

四、三部曲吹奏

五、役員選手入場、甲、集合場所＝南嶺綜合運動場之駐車場北側、乙、要領＝於三部曲吹奏、即由樂隊[illegible]奏行進曲、[illegible]國旗行進、[illegible]競技者四分之三周後、即向正面停止、在中央席前、相隔十三米、立[illegible]學生二名、此時各國旗手、執旗向前右下傾而通過、至於役員、選手之整列順位、行進隊形及正面通過之敬禮法等、尙待研究、

六、聖火入場、三國之聖火、先置於新京神社、當日由神官携至南嶺、入場前將其點火、待役員選手一同入場整列完了後、於音樂聲中、三聖火（三國代表）保持約來米之間隔、以速步行進（一分間約一四步）入場、繞競技場一周而至聖火台、

七、閉會宣言、閉會宣言後、役員、選手一同、按號令面對聖火台、

八、聖火點火、點火順次與入場並國旗揭揚順次相同、此時合唱（男女二部合唱）合唱滿洲體育歌、

九、三國旗揭揚、

一〇、來賓代表祝辭、

一一、選手宣誓、（代表[illegible]）

一二、三呼萬歲、（[illegible]）甲、日本帝國萬歲、（[illegible]）乙、中華民國萬歲、（[illegible]）丙、滿洲帝國萬歲、（第二副會長）

一三、少年隊齊點煙火、（未定）

▲閉會式

一、役員選手入場（音樂行進）

二、優勝牌授與式、

三、參加章授與、（由滿之日滿少女之手）、

四、國旗降下、由三國主將降下之、乙合唱團合唱國歌、

五、會長宣言、

六、合唱、

七、三呼萬歲（日滿華交驩競技大會）會長宣擧全員唱和

▲其他、

一、閉會式之總司會者、待與聯盟磋商後選定之、

二、滿洲體育歌、爲於[illegible]夏休前（至七月十日）作曲[illegible]成、與聯盟取連絡、

三、合唱團體於音樂隊[illegible]席右兩側、

四、設指揮台（高約一米）由兩側而照明之、

五、入場式之整列順位、以國旗揭揚爲順位、及三呼萬歲順位、待將來研究後決定之、

東大拉足球隊定期來[illegible]

[illegible]

淋疾脫爾滔淋片
汚濁轉清・迅速止痛
事前服之
可以豫防
病者服之
可以斷根
主治
本藥片對於新罹・再犯・急性・慢性淋病及其他一切的淋毒性病症連續服用 無不立奏神效 根本剷除
【包裝】三〇片 一〇〇片 三〇〇片
100 TABLETS
TALTSABIN
製造兼總發售處
株式會社 塩野義商店
大阪市東區道修町三丁目十二番地
奉天支店 奉天市大和區協和街五段四十三號
電話(二)五一四四番
五一四五
振替奉天二五五七
ST-新31

大興安嶺高原地區
滿洲西北部巡禮 (十三)

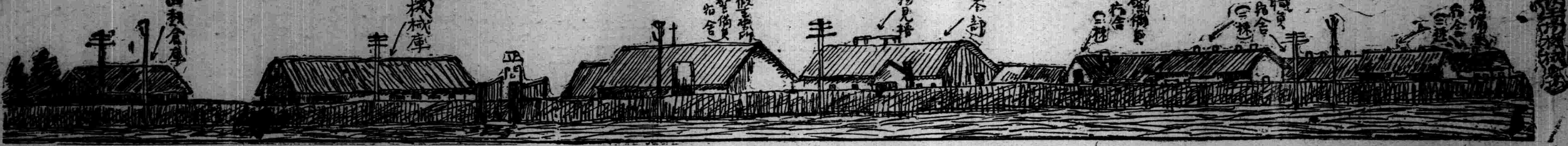

禁制之地帶

綏神沿綫一帶之新開拓地、附近一帶之旅行、有嚴重的取締、日軍當局去年十月十一日以來以佈告、鐵驪縣城附近一帶爲基點、發佈左記禁制、該地旅行者、均要注意也、

禁　制

爾今以鐵驪縣城爲基點、禁止事項如左、

一、安拜河、揚德仲、何鳳樓、劉春山、王揚、大河沿、李子裡、桃山、東大營、頭道河子之綫以外之地、雖何人、禁無斷進入、

二、雖有進入許可者、由各作業場、於三百米以外、禁無斷行動、

三、指定時間外夜間、雖道路上、禁無斷行動、犯禁制者處逮捕又射殺、

▲禁制區域圖、

該地區拓植地帶、出入之至難、以前揭佈告得知峻嚴、

王揚農場

王揚農場、於該重要地帶、爲存在王揚驛着前、鐵道綫路附近、認新築之集團部落、以鮮明的色調之狀態一見雖不過農村家屋、形態樣式滿洲農村家屋中爲代表的者、驛過該農場、有約五籽驛舍未完成、驛前青年義勇隊着槍械、乘大八車從事物品運搬有拓殖地帶之感、由驛向機械農場之間、遺滿鐵貨物自動車之運行、近代式農村經營之一端得察知、

附近爲一望之沃野、樹木亦稀少僅東方望遠山、曠野未開地帶爲多、

到王揚機械農場、關于該農場之開發、由農場主任由外山氏聽農場開設之趣旨並現況、（該內容之一部已當時以電報、爲通信）今更關于農場之詳細狀況、爲再記、

對滿洲之農業、機械農採用之可否、昭和初頭以來識者間爲研究之案件、而關于共實行、有時期尚早說不適說等、雖公主嶺農事試驗場一部經試驗然未見正確的基本意見眞相之把握、爲頗至難、

然最近隨伴滿洲之農地開發之進行機械農之實際試驗認必要性、則滿洲國產業部、關東軍滿拓、拓植委員會等之諸機關認研究對策之必要性、則經該機關之接洽、爲實際試驗機關、決定滿鐵之担當、計上事業費豫算三十萬圓、又定經費三十萬圓、昭和十五、十六、十七、之三年、（自康德七年至康德九年）之三年間、經試驗茲關于滿洲機械農、決精密的意見之樹立、則爲該準備對策、十三、十四之兩年爲準備期間去年以來着手農場之整理開發地址、滿拓以無償一六三五町步之廣訊地域決貸與現建設農場、爲充分之準備對策、而該農場之經營形体分爲三種類、關于三方針進研究、

一、會社直營農場　面積四〇〇町步

二、共同經營農場　面積三六〇町步

三、畜力協同經營　八〇町步

直營農場

今觀該三方法之開拓方針、第一項之直營機械農場、爲綜合意見決定之起見、對滿洲機械農業、定其根本意見假令如小麥料作後大豆爲輪作之對策起見、大体方針、最初之一個年、依リスクバロー爲鋤工之程度、任土塊之粉碎工作、或耕作比例、則小麥及大豆之比率程度、限界之決定、經濟的農場經營之方法等、爲第一項直營農場之分野、

而於機械農場經營、爲主要的眼目者、以極力節約人員爲條件、而滿洲之機械農業之經濟的實行幷法、於實際上、欲研究、而共間使用農具發見改良之必要之場合、關於改良點等、致充分之研究、而對滿洲之農地適合之農具專謀研究發明、是係第一直營農場之使命

協同經營

第二之機械協同經營、依十二戶農家之協同力耕爲經營者、該經營之主體新入植農戶十二戶（在滿鐵直營農場鄰接地帶現集團家屋建築中）該農戶使用同一機器、依直營同一之機械力、爲農耕者、

協同經營參加之農戶中入殖者八戶、已於自由移民之立場有滿鐵協力之特典、均係北海道廳推薦之優良農戶、對曠野開拓、爲代表的技術者、而協同經營之特徵、該十二戶農戶、對生產方面、一律以協同經營期農地之開發、爲十二農戶、一體的開拓、則由播種到收穫或澱粉製造等、悉以全體之協同工作、謀能率之發展

畜力共同

第三之畜力、協同經營、參加農戶定四戶、代替トラクター、代用畜力、其他悉使用機械力者、則鋤土脫穀機等、悉依機械力、專使用小型農具爲主眼　而、前揭三農法中、研究後可爲普及之形態、果以如何之方法、爲適當對策耶等、俟三年後之研究結果、『滿洲機械農意見報告書』始得爲發表、蓋今日期待者、鑑地勢其他之情況、並入植地帶之關係、對畜力協同農業期待普及性、前揭三者之方法各各雖有特質、於大體直營農場、對資本主義的經營、期待即應、又協同農法對日本移民中資力共同者、爲好適、則金融移民之關係等亦得期待利便化、畜力共同方法、可爲比較的一般的經營形態、

對滿洲國中華貿易概算額

【東京】大藏省主稅局發表六月中對滿洲國關東州中華民國及香港貿易概算如左（單位千圓）

	輸出	一六七、六五四
	輸入	六八、〇八〇
	一月以降出超	三八五、七一九
	比前年同期	一八一、二七五
	爲出超增	
滿洲國	輸出	五〇、五六八
	輸入	三八、八六九
關東州	輸出	七七、九八八
	輸入	七、一九九
華北	輸出	二三、七三七
	輸入	二一、八四〇
華中	輸出	一二、四八八
	輸入	八、六八九
華南	輸出	五一八
	輸入	四三九
香港	輸出	三、三五五
	輸入	四六

鮮米移入手數料

【大連】關于朝鮮米四十三萬石之關東州移入、於州內關係者及滿洲糧穀會社之間、經折衝糧穀會社主張手數料之徵收、既會社一旦輸入者、雖無問題今後朝鮮及洲內之直接取引、依內地滿洲之訂約、於糧穀會社之手、統制之場合、手數料之徵收對內外地之低物價政策、呈驅馳故州內主張實費之徵收、近以步調之形、期待解決、

美興賓　價目 大盒三圓 小盒二圓　每打 大盒三十圓 小盒二十圓

美興賓自發行以來業經奉天警務廳化驗並經註冊准予銷售君若欲改造體質活潑精神强壯身體可速服美興賓藥以能達到健康强壯之目的

主治　腎虧腰痛　腦力疲乏　婦女陰虛　夢遺滑精　記憶健忘　年久白帶　赤白帶下

總發售處 奉天城內中街路北 普克德藥行

合樂麥精 魚肝油

本藥春秋四季男女咸宜係選用含有多量生活素之鱉魚肝油新鮮麥精與肺病專藥幾阿蘇及怪阿爾路並數種貴重滋補藥品配合而成專治內傷咳嗽喘痰吐血各期肺病諸虛百損病後失補先天不足後天虧損勞心費腦之學生年齡高邁之老人服含藥麥魚肝油定能延年益壽轉弱爲强

價目　大瓶二元 每打二十圓　小瓶一元二角 每打十二元

奉天中街總發行所 普克德商行

范德新 診治淋病下疳

五淋白濁腎經傷
虛火毒熱在膀胱
初起尿黃兼刺痛
日久不治變痔瘡
本醫診治淋濁症
軟硬下疳梅毒瘡

奉天北市場澄源泉 澡塘前樓房便是

亨得利

實信高尚鐘表眼鏡

奉天城內中街路南

驅梅掃毒去根良藥 哈郎清血丸

淋症之症候及其治療法

男子若接觸了有淋症的婦人之後　二日乃至五日　尿道口及其近傍必發生奇痒之感　如同有蟻蟲爬過去一樣的難忍　又感覺濕熱　小便後痒感更行增加　此時那是罹了淋症　宜速服哈郎淋濁丸並以哈郎治淋座藥　挿入尿道口　未待其還出異感即可將淋菌殺滅　其次並得豫防如下所載之可怕的淋症於未然　蓋如果失了治療之機　尿道口發現紅腫　以手指壓迫龜頭之時即流出粘液　每當小便時感覺灼熱　尿意頻繁　若將尿傾入玻璃瓶中觀之　有屑物遊蕩其中　極是混濁　此即爲早已中了相當傳染之証據　再延積下去　尿道口必更紅腫　半身感覺異常之苦痛　小便之時尤不堪其痛苦　黃色或帶綠色之有似膿膿一般的分泌物汚染衣褲　夜間又難入夢　尿意更行切迫　約三十分鐘即起尿意　關於淋症之爲至此已不能隱諱　而被他人知曉　精神上肉体上之苦惱　至此已達極點十日後病勢稍減尙可治癒　若此時不講求徹底的治療法　則恐變爲慢性淋症所苦惱矣　哈郎淋濁丸　爲基於最新之學理徵諸多年之經驗而製成之良藥　如經內服其爲化合腸之分泌物　有効之殺菌藥　小便混濁之淋菌亦可因藥力致其死滅　而排泄体外　病勢即因之自然的減輕　待疼痛稍減之後以哈郎治淋座藥　挿入尿道　直接殺滅淋菌　治療極爲迅速　因此由於　哈郎淋濁丸之內服及哈郎治淋座藥　之外用　病狀一日一日而臻快愈　是毫無疑議者　故世間之患淋症者勿再迷途徘徊　宜速改良藥而脫淋症之苦惱

又哈郎治淋座藥亦爲有効之淋症豫防藥　若接觸疑有淋症之婦人之後　立即使用此座藥即可防淋症於未然也　故應常備一盒以防可怖之淋症

梅毒之症候與治療法

淋症雖局部無損傷亦可感染病毒　而梅毒則由損傷部分感染病菌　普通於傳染之後二星期乃至六星期　生出如米粒大小之紅疹　漸次增大　同時在股間並生出橫痃　但此症頗易治療　但往往治療後捲土重來　不久即在頸　腕及身体各部生出紅色之小疹　更能使口唇腐爛　齒齦破損　舌　腔　咽喉喉頭腐爛　聲音變啞　再次侵至腦　腸　肺等之全身各部　致毛髮脫落貧血衰弱　且能侵至目力而造成盲目　造成聾子　侵至骨膜　劇痛難忍　終至失去生命　故梅毒之可懼令人不禁爲之戰慄　並能遺傳至子孫後代　生出無辜之子孫　呻吟於疾病之中　其毒害之可怖可以想知矣　近代發明六〇六等治梅毒之藥物　此症大爲減少　但六〇六之注射非由熟練之醫師爲之頗有危險　梅毒菌因特有習慣性對六〇六能生出抵抗力　但若服哈郎清血丸之良藥　注射與內服幷用即可驅除可怕之梅毒菌最爲善法　蓋哈郎清血丸有淨血作用　對梅毒菌有極强力之作用　能排除侵入血管之梅毒菌　故一日一日血液得以淨化而得回春之慶

罹有梅毒之人宜速以哈郎清血丸早速脫將病害爲要

各埠大藥房均有代售處

◎藥價

哈郎淋濁丸　特製　二圓五角

哈郎淋濁丸　普通製　大瓶二圓中瓶一圓二角小瓶六角

哈郎治淋座藥　每盒五角

哈郎清血丸　大瓶二圓小瓶一圓二角

批發處　大連山縣通九八　順和公司藥房

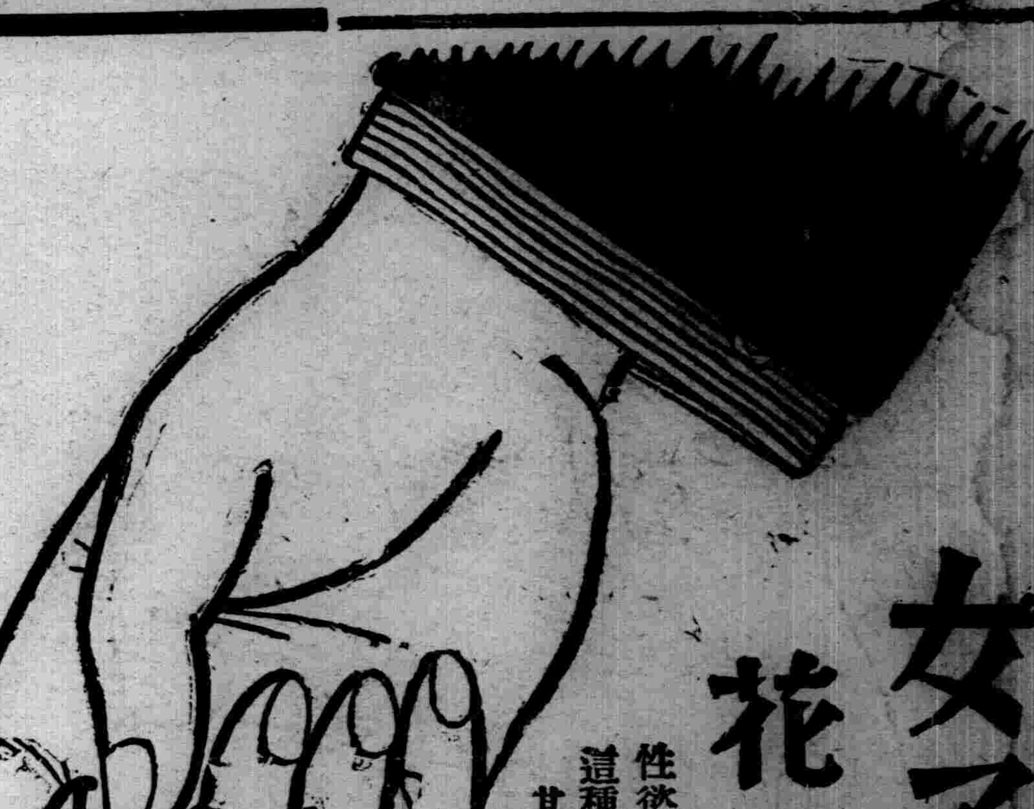

女子不可讀
花柳病根治療法

性慾是人類的本能　但是一入花街柳巷　就易於發生病毒　這種病分爲梅毒　淋症　軟性下疳三種　其中以淋症爲最多　其次爲梅毒　再次爲軟性下疳　其數最少　據西洋某國之統計一千名青年人之中花柳病患者占二百人　其數之多可想而知矣　何故患花柳病者如斯之多　蓋男子多有交際赴宴會或在他處飲酒之機會　爲酒力所支配不知不覺混入花街柳巷者常有之　或者獨居異鄉　爲忘却孤獨寂寞之生活　而入花街柳巷中求得一時之安慰者亦有之　如斯而傳染了苦痛疾患　起初欲行秘密治療　敷衍從事而失去治療之機　致終生呻吟病患之中　誠屬不勝遺憾之至　因此患此症者　宜從速擇良藥　而求有効適切之治療法急速解除病症

五淋白濁一瓶斷根
哈郎淋濁丸

止痛

好評嘖嘖之 哈郎止痛片

本劑一出疼痛之苦惱 悉行消滅

頭痛　牙痛　眼痛　腰痛　經痛　骨痛　外傷痛　及　其他酒精　嗎啡等等中毒症用之均有特効　感冒時服下　三片旋即起　汗作用可於　一夜治癒

各處藥房均有代售

藥價　每盒　三角

光陸 CAPITOL THEATRE

今日特選恐怖驚險巨片！

奉天城內中街　電話（四）三六三三

十四日　十五日　十六日　三天

新華影業公司美藝作品
全部有聲對白歌唱恐怖
神秘駭人超特偉大傑作

冷月詩魂

鬼
也有死亡的恐怖！
人死了變着鬼？？
鬼死了變什麼？？

主演　談瑛　洪警鈴　王引

下期開演　翡翠馬　偵探鉅片

大光明影院

（演期）十二日　十三日　十四日　十五日　十六日

小西關電車路
電話二三七一九一

本院的優點
空氣衛生光線合理
建築堂皇設置藝術

影城記

藝華公司最近出品全部有聲對白歌唱新片

主演　王乃東　關宏達　李英　余琳

「作別新傑五十媚姣
風創型作花彩黛翠」

片有京劇鼓詞崑曲灘簧拍戲攝照星愛失戀

長短期優待券末天有效

團體票兩張有效

下期演〔掌：上：珠〕

雲閣電影院

北市場・二十六緯路

新片

十二日　十三日　十四日　十五日　十六日

▲是銀壇上一段醜事！
▲是情場中一場悲劇！

藝華公司別創新型作品有聲對白歌唱

三角戀愛情海波瀾

酸・甜・苦・辣・五味？俱全？

影城記

長短期優待券末日有效

・主演・　王乃東　李英　路明　關蕭達

片中插曲
胡蝶……唱……空谷蘭
袁美雲……唱……大西廂
徐琴芳……唱……四郎探母
著名票友……唱……追韓信　定軍山　霸王別姬

天光電影院

十四日　十五日　十六日公映

聯華影業公司出品有聲巨片

新舊時代

主演　陳燕燕

半價券有效

價目　樓上……四角　樓下……三角　軍警學生半價

時間　午後一時起至晚十一時止　循環開演

東安電影院

電話2.3543

今日開演

一

武俠、驚險、滑稽、香艷佳片

第二集

文武香球

主演　錢似鶯　余漢民　洪濟

下期接演　第三集　文武香球

奉天省許可證

瘧靈特

（適應症）主治瘧疾間歇熱一日瘧二日瘧三日瘧冷則戰慄熱則如灼頭痛身痛口渴嘔吐面色黃瘦不思飲食寒熱交作功能殺除瘧疾原菌以及瘧疾續發症脾臟腫大神經痛結膜炎等症均有特效

每袋國幣五角（各埠各大藥房均有代售）
外埠函購郵費不加

歡迎代理酬勞從優　印有備章函索即寄

製造販賣所　奉天鐘樓南　宇宙製藥公司

……備貨如山！！　……請惠顧！！
滿壹洋行　電話（五）一七八二

眼科聖藥百治百效

本藥係本店先人傳流古方又參考新科學之原理所製配合經官府化驗神效異常已蒙許可銷售並經各報上介紹眼疾諸君購用後便知藥之功效

此藥主治內外二障諸般眼雲翳　天行赤眼　暴赤生翳　瞳人反背　爛弦風　爛沿花　腎水虧乏　烏睛白翳　以上諸症尤為主要者　詳細說明書函索即寄　有說明書每盒內　郵費一角　保目全眼丸每盒定價四元

總售處　奉天小北城門外白塔西　德家藥店

衛生醫院

院長馮希濂

大西邊門外三經路口路南

△診療科目▽
內科　外科　小兒科
產科　婦人科　耳鼻咽喉科　物療科
愛克斯光　紫光線　熱氣浴　太陽燈

△診療時間▽　午前九時至午後五時、星期六午後六時至八時免費診療　星期日放假日休

各科均有專門醫師診察

◈試驗室◈病室具備

附設健康相談所

注意肺病者

○吐血○各期肺病
○大口吐血○痰中帶血

趙氏肺病咳嗽藥主治例下

此藥專治青年肺病三期以內久嗽成勞大口吐血病中代血五勞七傷肺癰肺痿氣管炎肋膜炎老幼四季咳嗽痰喘春秋犯病經年不能醫愈者速服此藥頗可痊愈盒內附贈詳細說明

（各縣代理店）濱江道外正陽街協天西藥房天育堂新京五洲藥房吉林五洲藥房大連奧町華西藥房安東兄弟藥房東益浛遠

總發行函購處奉天大西關　天光影院北胡同路南門即月窗

精業堂趙美忱製

勒吐精代乳粉

小孩發育每週進步

母乳不足或因他故須用人工哺養小孩著名醫生皆介紹勒吐精代乳粉蓋此粉用新鮮純潔脂肪充足之牛乳另外加乳酪與天然乳糖用科學方法製成故一經用適量開水冲調完全與母乳相同

樣品券

奉上郵票兩角請寄勒吐精樣粉一罐育嬰指南書一冊量粉匙一把此致

姓名
住址

奉天大和區協和街二十二　英瑞煉乳株式會社

頂上老牌

王道樂土　健康建設

獅子牙粉

ライオン齒磨

如欲牙齒之美麗與健康
長壽須用獅子牙粉為要

獅子牙粉總發售處　株式會社　小林商店